大光報

廣州版（總社）

登記證：京警粵字第二○四號

社長：陳錫餘

社址：廣州光復中路七十四號

電話：編輯部一•一五七四三　經理部一•一五七四三　營業部一•一八五五

電報掛號：廣州七四一一

粵南版：廣東湛江赤坎光復路
粵北分館：廣東韶關風度中路二十九號
粵東版：廣東汕頭市昇平路四十七號
海南版：廣東海口新華路十一號

今日出紙兩大張

報費零售每份國幣式拾萬元（外埠另加郵費）

中華民國十八年七月七日創刊

新聞紙類第三○六七號

八月上旬各報廣告費價目

每方英寸甲等二百萬元乙等一百五十萬元丙等一百萬元

廣州市報業公會啓

介紹專門外科內科兒科醫師黃開強醫師

歷任上海難民救濟協會第一醫院濟民醫院醫師，美國南長老會海州義德醫院院長，廣州福寧醫院代理院長兼外科主任等職。專長外科，特醫內科兒科，十餘年來活人無數。現已辭去福寧醫院主任職務，自設診所，特爲登報介紹，俾病者有所問津焉。

介紹人：劉紀文　鄧青陽　陸匡文　巫琦　李福林　崔廣秀　鄧剛　伍蕃　謝瀛洲　馮次淇　孔可權　羅翼羣　何彤

黃開强醫師醫務所

長壽西路一八六號之一（即美華戲院斜對面）電話：一五三五二

診治時間　上午八時至十二時　下午二時至六時

客觀　二期即日出版！

民主的情調，組織條作風，

集政治•經濟，文化三大成！

熔輿論•學術，趣味於一爐！

人民大衆化的權威雜誌

中國不亡論……黃學勤

時論
由踢皮球與拉胡琴而兼論省政……凌維素
中央追剿大公……金子
我們的出路在那裡……陳憲章

總統選出後的中國民主政治……美季
論直稅局與貨稅局之合併……呂調陽
在統制與擾亂中的中國文化……李燄生
從空中走廊說到地下柏林……志雲
屹立于戰亂中的土耳其外交……吳恭恒
△[illegible]
△[illegible]……會龍
△成都旅館中的第二種商品價值……夏天
△世界火炬被烈風吹滅……楊溪
胡適之——胡適之？……王萬生
我國歷史發展的道路……會仲謀
財政的怠工與劉攻芸被打嘴吧（上海通訊）……客觀記者
民主小姐與李副總統（北平通訊）……客觀特約記者
小華爾街的風雨（廣州通訊）……達恒
偉大的同情（編後話）……編者

發行人兼主編：凌維素

社址：廣州沙面復興路三十四號　電話：一•七九六四

總經售：廣州新民路樓遠書局　電話：一•七○○九

調整價目：半年三百六十萬元，一年倍之八折計算

嶺嶠中學

校址：德政北路　電話：一一五六九

班額：1 高中秋季一年級新生　2 初中秋季一年級新生暨春秋季各級轉學生　3 小學秋季一年級新生暨秋季各級插班生　4 幼稚園新生

放期：第一次八月十五日第二次八月廿九日

本校特設慧貞獎學額什費全免另設半費免費生

膳宿俱備

董事長金曾澄　校長金澤光

教局准案　嘉應中學招生

一，班額：高初中一年級新生各兩班

二，報名：即日起在1，小北門外朱紫寮本校（六路十二路車終站小北花園轉角）2，長堤靖海路口二一四號二樓本校通訊處3，財廳前二三七號二樓嶺海廬

三、試期：第一期捌月十五十六兩日第二期捌月卅卅一兩日

（詳章任索）

董事長羅翼群　校長李伯鳴

海南大學招生

（一）各院系一年級新生，二年級轉學生；文理學院（分中文，外文，政治，經濟，數學，物理，化學各系）農學院（分農藝，園藝，農經各系）醫學院（不分系）（二）考區及報名地點：（1）海口區，（2）廣州區，長堤永安堂五樓五○二號本大學辦事處（3）上海區，報名地點；臨時公佈（三）考試日期：八月十日至八月十一日（四）（五）考試地點；臨時公佈，招生簡章向：一本市長堤永安堂五樓本大學辦事處二本市漢民北路三三號藝昌號

董事長宋子文　校長顏任光　副校長梁大鵬

立案　德明中小學招生

（一）班級：（1）高初中一年級新生（2）高初中各級轉學生（3）小學一至六年級生（二）試期：八月十六日（三）報名日期：即日起至試前一日止（四）報名地點：市中山大街本校現址

名譽董事長孫科　董事長陳濟棠　校長李雪英

立案　青年會中學招生

班級：高初中一年級新生試期：第一次八月十二日第二次八月卅日，報名：即日開始至試期前一日止校址：長堤青年會後座，簡章備索，函索付郵即寄

校長胡繼雄

中國航空公司無線電報務人員訓練班招生

（一）名額：五十名分在滬京漢穗昆五地考試

（二）資格：大學肄業或高中畢業年在二十五歲以下未婚男性。

（三）訓練時期：六個月

（四）訓練地點：昆明

（五）待遇：錄取後由公司免費送往昆明訓練期內酌給津貼（包括膳宿費在內）畢業後分發本公司各電台任用

（六）報名：八月三日至六日隨帶學歷證件及照片兩張親至漢民北路二零六號本公司報名聽候口試證件不全口試不及格者不得參加筆試。

（七）考試課目：國民英文數學物理智力測驗體格檢驗。

（八）考試日期：八月十二日。

佛山華英中小學招生

（一）高初中一年級：報名八月三日止．考試八月十一兩日。（二）中學各級插班及小學各級：報名八月十四日止，考試八月十六七兩日。（三）報名及考試地點：佛山及廣州第十甫循道會禮拜堂懿群小學。

舊生注意：（一）繳費捌月廿三日至廿七日。（二）補考捌月三十卅一兩日。（三）註冊九月二，三，四日三天。（四）上課九月六日。

校長司徒漢賢

國立海疆學校招生

（一）科別名額：師範專科新生四十名，商業專科新生四十名（二）報名日期：八月四日起至八月七日止（三）報名地點：將軍西廣東教育廳內（四）考試日期：八月十一，十二兩天（五）詳細章程到教廳取閱

教局核准開辦　私立宗德中學招生

（詳細情形請閱本校招生章程）

本校地點適中設備完善師資優良膳宿俱備

一，班額：初中一年級新生三班一五○名。二，報名：即日開始。三，試期：第一次八月十二日。四，第二次八月廿四日，校址：本市文德路一七○號

五，優待與獎學：新生入學考試成績優良者給予半費或免費之優待（

董事長　廖鳴歐　副董事長　廖獻周　校長　廖偉青

廣州市私立西南高級無綫電科職業學校招男女新生

一，班別：技術日班二班一百名，技術夜班二班一百名。二，報名日期：即日起至八月七日止　三，放試地點：本市海珠中路藏竹街本校　四，致試日期：八月八日上午九時　五，修業期限：一年

本校設有電報收發實習室電器實驗室及實習電台專供學生實習之用。本校畢業學生學行兼優者由校負責儘先介紹職業。簡章備索

董事長張發奎　校長林郁民

立案　青年會職校招生

班別：計政，英文各班，報名日期：即日起開始至八月五日下午五時止。考試日期：八月六日下午八時。開課日期：八月九日。地址：長堤青年會後座。簡章備索。

校長　鄺嵩齡

教局部立案　禺山中小學招生

班額：（一）秋季高初中小學一年級新生（二）春秋季各年級轉學生　考試日期：八月八日

優待：（一）中小學生一律發給獎學補助金（二）另設免費半費獎學名額（三）番禺縣籍學生另訂優待辦法

校址：惠愛東路三一六號　膳宿俱備

董事長許崇清　校長楊振棠

教局立案　廣州私立兩廣浸會醫院附設高級護士職業學校招生

一，資格：初中畢業年在十八歲以上廿五歲以下之未婚女性　二，報名：即日開始　三，考試：八月十四日上午九時

校址：東山廟前西街（詳章備索）

校長：甘懷傑

廣州市政府佈告

穗財三甲字第一○七○號

查關於關建本市惠愛西東堤大德黃沙德宣逢源龍津小北農林蒙聖寶和等十一個市場前經佈告逾期未據土地所有權人及附近攤販申請承辦照章自應公開招商承辦茲定期本年八月十二日下午四時在本府禮堂公開招投合行佈告週知如有意參加競投承辦者仰赴本府財政局第三科取閱招投簡章可也。此佈

市長　歐陽駒　財政局局長　陳秉鐸

中華民國三十七年七月二十九日

中央信託局粵桂閩區敵偽產業清理處公告

清一字第七九七號

本處爲獎勵人民檢舉港澳方面敵偽逆產起見經訂定檢舉港澳方面敵偽逆產獎勵密報補充辦法呈奉行政院核准施行茲將該項辦法公告週知務希各界人士踴躍檢舉報對舉報文件并請註明眞實姓名住址及附本人印鑑以憑洽辦爲盼附檢舉港澳方面敵偽逆產獎勵密報補充辦法

處長趙晚屏

處址廣州沙面協力路六號

檢舉港澳方面敵偽逆產獎勵密報補充辦法

一，凡密報港澳方面敵偽漢奸產業依法定程序於確定沒收處理完竣後得在該項產業物資之所值提出百分之十獎金或百分之十實物給獎與密報人。

二，一般公務人員（包括情報機關偵緝機關及其他機關）密報隱匿敵偽逆產經查獲者照規定按價給予百分之三獎金。

三，密報港澳方面敵偽逆產除本國人民或其他國籍人士。

四，密報人對其所密報之敵偽逆產有優先價購之權利但優先價購者不再發給獎金。

五，密報人於搜集證件或密報時得於舉報產業查獲到案經審查確定後覓具店保酌先借給獎金之一部份惟不得超過所報產業估定底價百分之三俟該產業處理完竣後於應得獎金中扣除之。

六，密報人對漢奸財產之密報以已獲法院判決或定案之漢奸爲限。

七，本辦法未規定事項根據獎勵密報敵偽產業辦法辦理之。

八，本辦法經呈奉行政院核准施行。

廣東地方行政幹部訓練所聯誼會歡迎陸副教育長冠瑩同學榮任國稅局長舉行公讌暨秋季聯歡會啓事

日期：八月三日下午六時

地點：長堤大三元酒家二樓

餐費：五百萬元登記處惠愛中路五十九號勝利攝影院陳公侃

附言：敬希留穗同學踴躍參加

宏業東莞製糖廠召集股東大會公告

本廠訂於本年八月十六日下午一時（夏令時間）假座廣州市南堤羅陽會館舉行第三次股東大會報告本廠三十六年度營業狀況及選舉第三屆監察人暨討論業務進行請各股東於八月十一日至十五日携備印鑑到廣州市一德西路四七二號二樓本廠辦事處領取出席證以備屆時出席或填具委託書委託代理人出席除分函外謹登報公告

宏業東莞製糖廠理事會啓

廣州市搾油業職業工會通告

查本會理監事任期已滿茲定於本年九月三日召開會員代表大會暨選舉下屆理監事由八月一日起至十日止爲本市會員總登記（登記地址：本會所各工廠各宿舍）逾期作爲棄權除通告外特此登報周知

高級將領雲集首都 檢討全面戡亂戰略
軍事教育制度亦將力謀改進

【本報漢口特派員凌雲二日發專電】中央方面近將召開軍事檢討會議，華東中各地將領，凡負特殊重任者，均一律參加。

【南京二日中央社電】國防部預定於八月初舉行年度召集軍事教育會議，及訓練各單位主管官出席與會，會期約三日，到會者有各戰區最高級軍事長官，亦均將陸續到京。

【南京二日外息】國軍各戰區將領，最近大部到京，此種現象，為國軍將領三十四萬餘人集會之理由；惟黃河以北之總結，其餘軍事長官，將會討論各項，何人來京，何人不來，記者無從探悉。

【本報特訊】以本年度軍事教育會議，係以檢討全面戰略，研討新的教育制度，並力謀改進。其他……

公訴岡村寧次

【南京二日中央社電】岡村寧次，係於民國卅二年十一月間，由日本派駐我國，為總司令，指揮所有在華日本陸軍，作戰部隊，對我國投降後，代表日政府辦理一切，均歸其指揮監督。我國勝利之後，國防部以其病勢甚重，經診治較輕後，適由國防部發交戰犯軍事法庭審理，該犯經官施詳密偵查，認其在任戰期間，縱部屬屠殺平民等罪行，特提起公訴，日內將由石庭長美瑜親自審理。

實施總體戰
東北官民均有信心 小麥豐收局面安定

【瀋陽二日中央社電】本週為東北實施總體戰綱領前夕，政府及人民均抱有信心，遼省府所訓練之大批幹部人員，即日下鄉工作，業已卒業之訓練實施總體戰綱領之任務，應實際需要而添設了社會局，已於一日正式成立，市府為謀解決民食方面之就食問題，約合市內各保普設民食……

編教育概算 應遵照規定

【南京二日中央社電】教育部通令各省市縣教育廳局：「查教育文化經費，憲法於規定概算，多因缺乏法定標準，所編預算與實際需要相差過鉅……」

民享輪爆炸 死傷卅餘人

【南京特派員金堅二日發專電】民生公司民享輪由京抵漢，今晨停泊江中，卸貨時，發生爆炸，死傷卅餘人，原因在調查中。

國大會堂今揭封 掛上戡建會招牌

【本報南京特派員金堅二日發專電】為爭取國民大會而「失敗」而賭氣貼於國大會堂之「國代待遇」封條，將於明日由「國民大會」，此招牌似有意証實「戡亂」……

京市工人生活指數

【南京二日中央社電】南京市七月份工人生活指數，業經市府公佈：總指數為七九四二三倍，較上月一六倍……

上海特捐迄未募足

準備凍結富豪財產 公布姓名交付輿論制裁

【上海二日中央社電】滬區救濟特捐配額八萬五千億，迄未如數募足，府將召集委員會討論應採之必要措施，包括公布姓名交付輿論制裁。

杜月笙即席認捐一千億

總統命令

總統命令：茲修正農林部組織法第廿二條條文公布之。

國營事業預算 昨已開始審查

【本報南京特派員金堅二日發專電】國營事業預算，立法院預算委員會已於今晨開始審查……

昆名譽公民 張岳軍榮獲

【昆明二日中央社電】昆明市參議會以張前院長岳軍對昆明市建設貢獻甚多，決議贈以名譽公民。

颱風轉向

【台北二日中央社電】颱風已轉向日本南部，台灣……

大法官昨座談 今日開預備會

【南京二日中央社電】司法院大法官第一次談話會，今午九時在司法院舉行……

國民黨將有嶄新姿態 檢討會今舉行

黨與總體戰將步步配合
國代要求出席已被拒絕

【本報南京特派員金堅二日發專電】國民黨中央……

公訴岡村寧次起訴書

【南京二日中央社電】國防部審判戰犯軍事法庭檢察官對岡村寧次起訴書全文如下：被告岡村寧次，男，六十五歲，日本東京人……

林崇墉履新 滬金管局長

【上海二日中央社電】新任滬金管局長林崇墉，二日九時就職視事……

龔學遂就青島市長

【青島二日中央社電】新任青島市長龔學遂，二日就職……

中央對七五事件 求極公正解決

秦德純昨已飛平調查 監委谷鳳翔昨謁總統

拆遷廣州紙廠 下月可完成

滬投機者造謠 喧傳柏林開火

證券市場陷入神奇狀態

【本報特訊】上海二日外息：今日此間一謠傳柏林蘇軍與英美法三國之柏林駐軍發生武裝衝突，消息傳出，證券市場陷入一種極端怪異之狀態……

白崇禧號召八桂子弟兵

【本報南京特派員凌雲二日發專電】華中剿總白總司令，為補充兵源，增強戰力，特號召廣西子弟兵參加……

戡亂宣傳會 滬各界舉行

漢口商會 改選舉發生糾紛

滬警局查究 蘇北難民出賣妻子

憑弔蘆溝橋

巴大維亦來去平津

【北平二日中央社電】……

駐日代表團 購書贈僑校

財政部再申明 取締銀元買賣

【南京二日中央社電】關於銀元買賣之法律問題，據財政部負責人解釋稱：目前取締銀元買賣，係根據銀幣法第七條規定……

運鈔飛機 在漢口出險

長江水位續漲 湘省擴大救災

積極打通東北供應線

冀東將有主力戰鬪

襄陽外圍國軍迄未進城

【本報漢口特派員凌雲二日發專電】……

週歲小孩生鬚

滬絲織品 應運而生

浙省興築公路八條

社論
從西德到東德的幣制改革

六月二十一日，美英法三國的西德佔領區，開始了所謂「馬克之戰」，這就是西德單獨實行的幣制改革。

這是美英法荷比盧六個西方國家，在五月間所舉行的倫敦會議之第一個果實。換言之，也就是造成德國實際分裂的一個重要步驟。從此，西德和東德之間有了一道經濟的藩籬，形成了一道使此隔斷的壁壘；而西德和東德底各自的幣制改革，已成既成事實，便只好背道而馳了。過去，但其所投下的影響，則迄未消弛；而且時間上已屬此而受到的損失國不用說，就是今日的柏林之圍——造成了極度緊張的局勢，又何嘗不是這種措施的結果？

因此，繼着西德的幣制改革之後，東德的幣制改革也跟着開始了。但是，比起西德來，東德改革幣制的辦法，卻簡捷得多，它底方式，只是就原有馬克，加蓋特別印記。不用說，這改革是獲得東歐各國所同意的，這從六月間，華沙八國會議的聲明中，對於西德幣制改革的態度，便可以看得出來。

那聲明說：「在德國西部佔領區中，實行幣制改革的整個方案，為的是要確保大財產所有者獲得好處，首先是確保那些跟美英資本獨佔企業密切勾結的德國獨佔企業獲得好處；這就造成了西德失業工人日益增加，勞動人民物質生活條件日益惡化的危險，並且使德國與他國的經濟關係方面，引起困難」。

針對着這種情勢，蘇聯底東德佔領區當局，自然不能不考慮保障東德人民利益的幣制改革了。六月二十九日，本報論及西德幣制改革時曾說，「德境蘇佔領區經濟委員會」，已在廿一日開特別會議來加以討論；換言之，其次一步驟，已是不可避免地，將提出東德的幣制改革了。

本來，蘇聯並不希望有這種分裂性的德國幣制改革，它一向的主張是：要德國有一個統一的中央政府，以及由美蘇英法四強來實行統一德國的幣制改革。但，如今，迫於現實的情勢，——在西德單獨改革幣制的威脅之下，它自然不能不同樣地採取東德單獨改革幣制的途徑了。

所以，東德蘇佔領區總督蘇柯洛夫斯基在宣布東德幣制改革的命令時就說：「這改革，是與勞苦人民的利益符合的，是與社會公平的原則符合的，是與德國平時經濟的從速恢復與和發展的必要條件符合的。這種改革，將儘可能使勞動人民不致受到損失。而那於投機謀利，由於黑市場上做非法生意而致富的人，將受到最大損失」。——這就可見東西德之間的幣制改革的立場和手段，正完全相反，從而它所代表和保護的利益，也是截然不同的。

這命令繼着又說：「擬定此種幣制改革，是為了要憑藉着鞏固為人民所有的各主要工業部門，以發展工業與農業的進一步發展，創造必要的先決條件，並且憑藉利用私人企業，以保證平時的經濟」。——這則又更進一步說明了東德的經濟復興，並不同於美國扶植西德單獨主義復興的本質；換言之，東德和西德的分裂，已進一步形成了兩個不同的經濟體系。這就無怪乎德國問題，成為歐洲紛擾的中心了。但是，這紛擾是怎樣演變出來的呢？我們便不能不根究一下：這倫敦會議的第一個果實！西德的幣制改革。

美英法三國使節
要求與史達林會談
請其親自解除柏林封鎖
開外長會議討論德問題

【本報特訊】倫敦二日息：靈通方面消息稱：美英法三國外交使節在莫斯科要求與史達林會晤，以謀解決東西間糾紛，目前仍未獲悉史達林是否已表示接納是項要求，不過可確實得悉史達林並未有拒絕；三國使節係於星期六晚與莫洛托夫會晤時提出是項要求，莫洛托夫當時答允予以考慮。

【本報特訊】莫斯科二日息：美英法三國使節頃靜候克姆林宮對彼等所提出與史達林會晤之要求之答復，彼等於星期日雖仍未接獲答覆，惟感抱樂觀態度，認爲克姆林宮終未予以答允，其至認爲會晤可能於星期一晚舉行，惟否認已訂定會晤時間，截至星期一日晨止，克姆林宮仍未予彼等以答復。

【莫斯科二日中央社合衆電】美大使史密斯及英法兩國代表，現靜候史達林對三國要求直接談判整個德國問題事之答復。據接近西方國家外交代表人士稱：三國則會議可立即舉行，或于數日內舉行。史氏可能于本日答復，史氏若予同意，三國代表將對史達林提出倫敦會議中所決議之解決德國危機之計劃兩點，并要求蘇聯，於四國談判整個德國問題前，取消對柏林之封鎖，史氏若拒絕會晤西方國家大使，各大使即向莫洛托夫提出此項主張。又四國若舉行會議，與會者當爲各國大使階級人員。

【莫斯科一日中央社合衆電】消息靈通人士稱：西方國家之外交官，已要求與史達林會商，冀請其親自解除柏林方面之封鎖，并同意就整個德國問題，舉行正式四強會議。法駐蘇大使館官員證實英美法三國代表已要求直接晉謁史達林，莫洛托夫對此事正加以考慮中。史達林是否將接見西方國家使節，本晚尚不得而知，預料明日蘇方將有答復，唯亦可能拖延數日後方見分曉。據悉：西方國家將建議彼等與史達林或莫洛托夫開始討論時，即實行新聞封鎖，故未來除非莫斯科巴黎倫敦及華盛頓同時公佈談判之進展外，此間將無消息足資報導。貝文私人秘書洛勃玆，曾在此間美國大使館與美使史密斯共進晚餐，英法美三國大使館會舉行會議，商討彼此送呈本國政府之報告。接近西方國家代表人士謂：三國在倫敦會議中議定一簡單之兩點計劃：（一）企求消除德國之運輸困難；（二）要求就德國全盤局勢，舉行四國外長會議。該會議或將以東歐國家對德國統一方案之宣言爲討論之基礎。西方國家人士對於過去二十四小時內之發展，頗爲欣慰，彼等認爲莫洛托夫之返回莫斯科，實表示蘇聯意欲討論柏林及德國問題，并無意於此時拒絕談判。西方國家人士提出設蘇聯採取完全不協調之態度，則莫洛托夫將繼續度假，而由西方三國家改自通常外交途徑與蘇聯接洽。

對蘇談判未許樂觀
專家認爲終必攤牌
柏林蘇軍眷屬紛紛被遣送返國

【倫敦一日中央社合衆電】據消息靈通之政界人士稱：西方國家對柏林問題攤牌，雖不一定引起世界大戰，然盟國仍須準備作戰，以支持制止蘇聯支配全德企圖之外交攻勢。若干有力之美國官員對美蘇能否就德國問題獲得協議，至表悲觀，并認爲西方國家如不攤牌，即不能解決德國難題。若干專家認爲攤牌之舉，最近或尚不至實現，然終將到來。彼等對德國局勢甚爲悲觀，而對西方國家向克里姆林宮發動之新嘗試，尤爲悲觀。據消息靈通者稱：任何與蘇聯進行之談判，均將表明無法獲得協議，因蘇聯之條件無法接受故也。又據莫斯科消息稱：美法兩國大使，英國專使及所屬人員，現方討論對柏林問題之次一步驟，關於談判之進展情形，當由三國政府公佈。相信東西絕對不能解決德國問題之倫敦美國官員，認爲德國之管制，已屆最後關頭，歐洲其他國家必須參加衝突雙方之一方，蘇聯現完全控制東德，西方國家所能接受之協議，必須蘇聯放棄對其佔領區之嚴格管制，西德現完全處於西方盟國控制之下，西方盟國企圖以法蘭克福爲首都，成立西歐政府，使之與馬歇爾計劃及西歐聯盟發生聯繫，然蘇聯所能接受之協議，必須將西德置於蘇聯支配威脅之下。

【華盛頓一日中央社合衆電】美國國務院今拒絕評論此間及莫斯科所傳西方國家代表曾告莫洛托夫，倘蘇聯取消柏林之封鎖，則三國政府準備與蘇聯談判各項廣泛問題之說。此間高級人士暗示，三國代表曾與蘇方作道義上之交涉，然後以正式照會作爲後盾。國務院對莫斯科傳來三國曾建議與史達林總理親自會談之報導，亦不作評論。但觀察家指出主張採取此種高級性質之會談，並無特異之處，蓋目前柏林危機實包含甚多危險成分也。若干官員認爲蘇聯將同意舉行四强對柏林危機及其他主要問題之談判，但在美國總統選舉揭曉前，談判結果不容樂觀。美國主張兩黨合作外交政策之領袖如杜魯門及杜威等，均認爲蘇聯對柏林及其他問題之所以採取強硬政策，乃出於其他爲在美國內政治鬥爭運動期間，兩黨對外交政策之團結將告動搖故也。相信美駐蘇大使史密斯卅一日訪晤莫洛托夫時，必已再度明告蘇聯，勿作是想。

【本報特訊】柏林二日息：在「予以調整，以適蘇聯情形」之原因下，居留於柏林之蘇軍眷屬婦孺紛紛被遣送返蘇，因彼等之大規模返國，其日前所佔住之房屋，估計已有三百至四百間歸還原主。蘇軍解釋遣送婦孺返國之原因，謂係不欲蘇聯家庭及其兒童與蘇聯生活情形習熟。

大批捷克軍火
空運以色列國

【本報特訊】法蘭克福二日息：甫於上週逃抵德國之前捷克空軍官稱：「大批輕武器不斷由捷克之希普阿德空運往以色列國之達拉維夫，此種空運工作已進行甚久，目前仍繼續存在，被僱用從事空運之飛機係C—四型，起運之機場警衛甚嚴，在報關單上，所載之貨物係運往亞比西尼亞之機械。」

調人伯納杜特抵安曼

【倫敦二日英新聞處廣播】聯合國派赴巴力斯坦之調人伯納杜特，已抵外約但首府安曼，此爲其對阿拉伯及猶太中心作六日視察之首段旅程。

【本報特訊】開羅二日息：開羅城中心區於星期日連續發生兩爆炸案，業信爆炸者係計時炸彈，第一次爆炸係於下午三時在電信局附近發生，第二次爆炸之發生相距不及一分鐘。據目前所悉，最低限度已有三人被炸傷。

美戰時間諜案
國會着手調查
一部份已獲得證據

【華盛頓二日中央社合衆電】美國會調查人員，頃着手調查被控向共黨間諜網洩漏消息之前政府官員，目前是否以美國之秘密供給蘇聯。衆議院調查違反美國利益行動委員會共和黨議員蒙德特稱：該調查團將對班特麗女士所指三十名官員之職務進行調查。按班女士曾招承戰時間諜網之情形，現爲保存共安全計，已由政府監禁。國會兩委員則對班氏所供驚人消息再行調查，參議院調查委員會已令三十歲之政府經濟學家前戰時生產局長雷鳴頓出席答辯。雷氏經班特麗女士指爲以秘密戰時生產資料供給間諜網，唯渠于偵訊時否認曾以報章中所不能見及之消息供給班特麗。委員會于二日下午閉幕，決定對班特麗女士指爲「間諜網聯絡人員」偵訊之次序，據蒙德特稱：衆議院調查委員會對班氏所指之各項事件，半數皆已獲得證據。渠稱；「余等正以所有証據審查班氏之供詞，在伊提及之事件中，平均有証據可稽，余等現仍繼續審查中」。

德婦女俘虜一批
自西伯利亞返德

【漢堡一日中央社合衆電】前被蘇軍據去之德國婦女俘虜一批，已自西伯利亞遣返德境英佔領區，予以釋放。伊等一行共三百七十人，皆爲中年婦女。據稱：伊等於一九四五年爲蘇軍俘虜後，即被送往西伯利亞集中營，並被迫進入地底煤坑担任與男工同樣之工作，每人每日須產煤四噸半。以饑餓與操勞之故，女俘之半數以上頻頻死亡。幸而未死者，此番返抵德境英佔領區時，皆已衣衫襤褸，難以蔽體，致多以麻布袋裹身，且因在蘇營養不良，全皆羸弱不堪。

韓國會昨通過
李範奭任總理
李氏曾畢業于中訓團

【漢城二日中央社專電】前在我中央訓練團受訓畢業，戰時曾在我國軍隊中担任游擊隊領袖之韓國右派人士李範奭少將，今日經韓總統李承晚提名爲第一任內閣總理後，業由國會以一百十票對八十四票表決通過。現年四十九歲之李範奭，現任民族青年團團長，該團有團員七千人。預料李承晚將任命其他閣員。……李範奭與李承晚均屬無黨派人士，……李氏曾受我國中央訓練團第二十三期講習，……故時與李範奭同受訓之金九、金奎植等重慶韓國臨時政府份子……

韓派代表團
出席聯合國

【漢城二日中央社專電】韓總統李承晚今宣佈：已派以國會議長于……南北韓領袖若干人，代表韓國赴巴黎參加聯合國九月舉行之大會，……

四十人被捕
間諜嫌疑犯

【本報特訊】華盛頓二日息：自首之蘇聯女間諜班特麗所指証三十名政府官員間諜嫌疑案中，衆院反美活動委員會已自行搜獲証據，該批嫌犯中，約有半數係有間諜行爲，現已有四十名疑犯被隔離，由警察予以嚴密監管。反美活動委員會定於星期一下午二時舉行秘密會議，以決定應採取何種步驟，召疑犯出席受訊。

泰晤士報
發表預測

【倫敦一日中央社專電】蘇外長莫洛托夫之提前返至蘇京，接見西方三國使節，在此已造成良好印象，愈信此乃佳訊。今日星期泰晤士報載稱：貝文週末仍留倫敦研究莫斯科會談之報告，或可發生如下結果：四强柏林管制委員會重新開會，解決通貨爭執，此事成功後，即由史太林，杜魯門，艾德禮與法總理馬呂直接進行談判。該報又稱：四强最高當局之此種談判，當不致陷于疑慮恐懼之深淵中，因而將有獲得若干結果之較佳機會。

柏林婦女
反蘇封鎖

【柏林二日中央社專電】柏林婦女今發出反對蘇聯封鎖及支持西方盟國之呼聲，在柏林美區擧行之羣衆大會中，四五千婦女對一週前駕駛飛機運載供應物品來柏林而墜落于柏林街道，失事喪命之兩美籍駕駛員擧行悼念會，會中，演說者謂：「如無西方國家之援助，吾人即無法抵抗共產主義，如無西方國家協助，吾人即無法生存。」

德社會黨
支持蘇方

【柏林一日中央社合衆電】柏林社會黨于舉行兩日會議後，今一致投票同意該黨之一項建議，與共產黨同響應封鎖柏林之蘇聯。

安理會開
特別會議
英籍五人被捕

【成功湖一日中央社合衆電】安理會定二日接受英國之請求，召開特別會議，討論猶太人在巴勒斯坦拘捕英人事件。英國代表要求安理會召集全體會議，……英國政府控告猶太人於七月……

斯科轉往巴黎，一行已于兩週前抵達莫斯科。

英國在塞浦路斯非法拘押猶太流亡人民一萬人。

瓊島馬來
鐵砂輸日

【東京一日美國新聞處電】日本政府商務局頃已簽訂自馬來亞輸入鐵砂之合同，此外，商務局并已簽訂自中國海南島輸入鐵砂之第二個合同。日本將自馬來亞輸入鐵砂十五萬公噸，在十二月底以前交貨，自海南島裝運之鐵砂共十萬公噸，于十一月至十二月間自海南島裝運，……

管制多瑙河上航行
蘇國拒絕西方參加

【本報特訊】伯爾格來德二日息：蘇聯於星期一建議組織一新多瑙河委員會，由各國家派代表一名參加，奧國除外，惟可由其和約簽訂後參加。蘇聯之建議係由外次維辛斯基向多瑙河航行會議提出。

【本報特訊】伯爾格來德二日息：蘇聯在多瑙河航行會議中提出一項新約，主張由東歐受共黨控制之多瑙河國家掌握全長一千八百里之交通通道之大部份主要管制權。

【伯爾格來德卅一日中央社合衆電】外次維辛斯基今日以蘇聯代表團團長資格，指責美英法企圖獨斷多瑙河會議。

暴風直撲東京
川崎房屋捲入空中
死傷日人八十餘個

【東京二日中央社專電】據氣象台今晨稱：強烈之熱帶暴風，今（二日）下午四時左右，將于東京以南二百五十英里之日本海面中心進襲，約在東京以南二百五十英里處，而以每小時十二英里之速度直撲東京，風雨中心附近之最大速度，在五十五及六十一英里之間。

【東京二日中央社專電】今晨此間南部川崎城，突爲小颶風襲擊，一日人死，傷者十七人，據悉暴風侵掃市區中央時，房屋折毀者達百座左右。

【東京二日中央社專電】據此間接獲之最後報告，日本川崎曾被旋風侵襲，結果死日人三名，負傷者約有八十名，房屋四十棟被旋風捲入空中，離地面五十至一百公尺不等，其他屋宇亦多受損。

【東京一日中央社專電】日本商工省今日宣佈：最近颶風侵襲災時，紡織廠之損失約值日幣三十五億，……

日財政差額
將達五百億

【東京二日中央社專電】日政府預算表本年度財政差額，……

走私猖獗
中日之間

【東京二日中央社專電】我駐日代表團今晨已請盟總嚴厲管制中日間之走私活動，……

美援撥款
將達十億

【本報特訊】華盛頓二日息：對歐及對華之援助撥款，於本週止可達十億元之數，經濟合作總署已撥出價值七千二百八十二萬元之物資予歐洲十八國及中國。

美國試驗
急援北極

【華盛頓一日中央社合衆電】美陸軍宣佈：已作特別試驗，以使軍隊于數小時內迅速運往北極任何地點，……

義共領袖
可能易人

【本報特訊】羅馬一日息：通常可靠之消息稱：義共黨領袖陶里亞蒂……

法巨型機
西非失蹤

【本報特訊】巴黎二日息：法潛水艇頃出發搜索六引擎巨型水上飛機「利德高雅」號之航跡，……

斯卡西茲
任匈總統
出身係一匠人

【布達佩斯一日中央社合衆電】匈牙利國會今日選舉斯卡西茲爲匈總統，……

螢光燈下
蠶絲織多

【東京二日中央社專電】最近發明以螢光燈照射可增加蠶絲產量，……

中國女郎
在美拍片

【本報特訊】三藩市二日息：……

蘇聯鐵道
積極擴展

【莫斯科二日中央社專電】……

兩機抵菲
環球飛行

【馬尼刺二日中央社合衆電】從事環球飛行之「B—29」式超級堡壘二架，今晨飛抵此，并定午後十時飛往日本橫田機場。

世運特輯

兩項新紀錄
擲鐵餅一五一〇八米，男游泳四百米自由式

【本報特訊】溫布萊二日息：世運會擲鐵餅決賽，意大利選手康蘇里尼創五十二公尺七八之新紀錄，……男子四百米自由式游泳，由美國史密斯以四分四十一秒創新世運紀錄。

美國成績優異
自感缺乏對手
我國未有奪分之機會

【本報特訊】倫敦二日息：美國出席世運選手在星期日得勝之信心比賽上已獲得最低限度九個冠軍……

收聽世運好消息！
京空軍電台
每晚十時三十分
三種波長轉播出

【南京二日中央社電】以國內愛好體育人士，對世運會消息甚爲注意，特于一日起，每日下午十時三十分，轉播倫敦英國廣播公司之世運消息，該台波長：（一）二〇公尺，六五八公尺，七一一〇〇〇千週，（二）……

澳洲十五，匈牙利十二，英十二，捷克十，丹麥七，比利時五，南斯拉夫五，瑞士四，墨西哥三，巴拿馬四，……

我國選手動態
還居丞爾砵不便
爲失敗最大原因

【倫敦二日中央社電】我國世運代表團還居丞爾砵工藝學校，至今已達一週，……

游泳八百接力
匈牙利勝英國慘敗

【本報特訊】倫敦二日電：匈牙利在八百公尺四人接力泳初賽上獲捷，英國選手以兩碼之慘遭失敗。

籃球戰績
小論得失

【倫敦廣播】……

世運聖火又燃着
打蓋舉行划船賽

【中央社英格蘭打蓋二日合衆電】世運會划船比賽，……

捷克萬咪健將
薩托伯升中尉

【布拉格一日合衆社電】……

世運生意興隆
各地觀衆絡續前來
昨適逢銀行休假日

【本報特訊】倫敦二日息：……

今日田徑節目
第四日八月三日星期二

上午十一時：男子三級跳遠預賽。
下午三時：女子八十公尺低欄預賽。
男子推鉛球預賽。
男子二百公尺半決賽。
三時半：男子三千公尺障礙決賽。
男子萬公尺決賽。
四時：男子推鉛球決賽。
四時一刻：女子八十公尺低欄決賽。
五時：男子二百公尺決賽。

世運第一樁笑話
萬米名次錯列

【倫敦廣播】……

世運會會場說明圖解

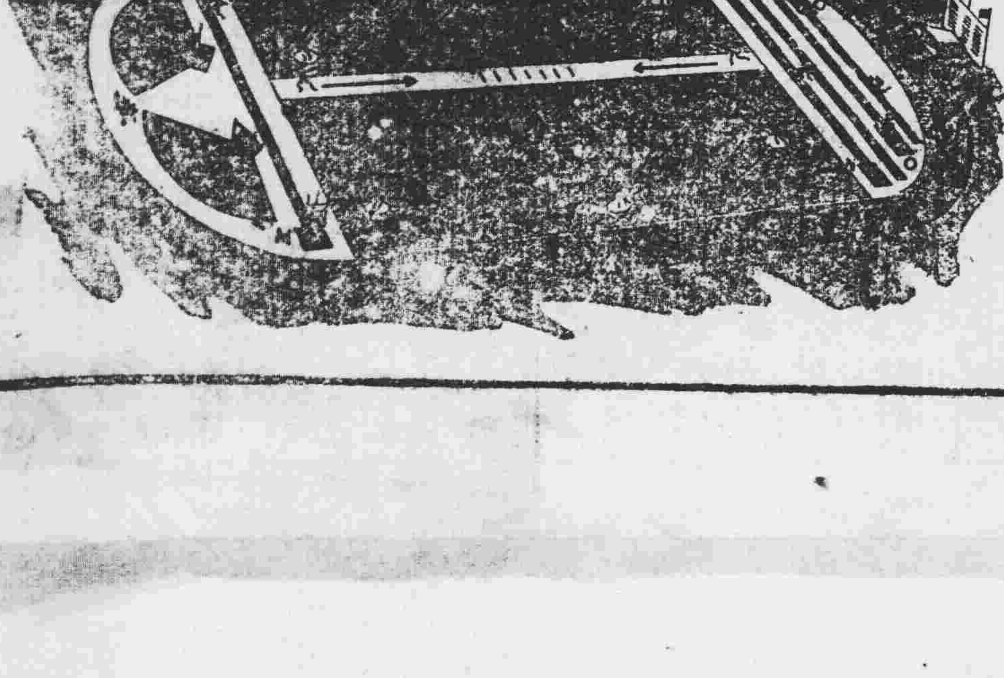

A是司令台；B成績公告牌；C運動員休息室出入口；D各項徑賽終點及四百咪，一萬咪跑一萬咪步行之起點；E一百咪，二百咪高欄起點；F八百咪，三千咪障礙跑起點；G二百咪起點；H三千咪障礙之水坑；J五千咪起點；K障碍跑道；L徒手跳遠；M咪跳高；N三級跳；O徒手跳；P撐竿跳；Q擲標槍；R擲鐵餅；S擲鐵球。

市二中校長
劉萬章發表談話
二中風潮保持緘默因未便直接處理
以教育爲教育自勵排除官僚惡習氣

【市新處訊】市立二中，前因挽長發生風潮，旋以歐陽市長親臨處理，有方，風潮即告平息，市府爲貫徹功令起見，昨飭原派代校長劉萬章氏正式接長，劉氏奉令後，經於昨（一）日到校視事。……

宋主任親臨主持
青年班開學典禮

【中央社訊】本省全國青年輔導班學員一百四十餘人，均已到齊，昨日開課，定今（三）日上午十一時舉行開學典禮，……

立達中學
增招班額

【本市訊】本市立達中學，自遷址……

國光小學
改建校舍

【本市訊】……

陳序經長嶺大
人事無大更動

【專訊】嶺南大學校長陳序經，……

簡訊

△中華文法學院研究所擴充圖書設備。

△本市瀛海中學擴充班額。

青年杯籃球
定五日開賽

【專訊】青年杯籃球賽男子甲乙組有球隊多隊報名參加，……定于五日開賽。

私立嶺南大學佈告

開計

本校三十七年度第一學期招考新生，各科試卷，業經評閱完竣，審定取錄正取生二四〇名，備取生四九名，茲將姓名開列於後，仰各正取生於八月五日以前到註冊組領取入學程序表，及查明有無補修科目，如須補修者，可在暑期班補修，逾期不到，其名額由備取生依次遞補，此佈

正取生

桂治寧　關秉權　關棠武　何樹森　謝維謀　陳煥新　勞如然　陳之作　左思源　楊冠顥　雲平　屈彩英　鄺偉光　劉慶滔　李啓光　謝汝祺　袁嗣嫦　林寶義　譚振樵　岑榮光　陳匡文　鄧振訓　杜紹華　梁美亨　古日慈　劉金波　黃正堅　關紹纖　梁思挺　勞枝棠　陳樹英　李樹仁　羅業森　張豔娥　李永昇　陳鳳岩　劉華基　周國銓　馮妙岑　梁素娣　連玉珠　謝兆鑑　劉紹基　湯樹本　凌美生　袁漢昌　翟祖焯　朱家慶　李炳東　林國杜　陳明秀　周碧芝　黃耀楄　李毓洵　胡準均　張劍美　陳克超　羅文　黎維蘭　周兆棟　譚玉傑　蔡挺任　梁悅怡　鄧詠癸　楊榮基　郭邦鏵　劉哲兒　翟梓輝　蔡德樑　伍燦南　黎璧鉄　陸士強　李世雄　容應騏　陳光照　梅子增　陳仕容　黃懿垣　王集益　張景慶　林咸慶　何端　梁文浩　楊志鵬　熊中衍　梁勵娟　潘鏞豪　丘蘇新　區陽孝　羅大焜　陳佑琼　張志斌　烏秀沼　張添進　蘇思建　利漢劍　廖承慧　劉元　佘榮光　熊國瑋　張雪瑩　黃慧聰　劉有振　朱柏椿　劉金仙　徐銘　周景鉊　黎鴻荃　雷重　駱霜群　黃汝銘　鄒南蘇　江振良　張權　蘇寬宏　趙佩瑜　莊廣行　馮長祿　梁浩忠　吳仲榮　李超森　馮煌或　何亞增　曹榮厚　關其東　何汝錚　鄭儒鈞　陳永潤　張南陔　繆啓泰　黃賢海　曹鏞虎　何作垣　簡本鋸　何明　劉璇銅　陳春雨　梁潔鎔　蔡操　司徒梅芳　陳啓富　何若文　羅治華　蘇鵬　黃錦璐　周淑珍　楊玉池　陳因　符名澤　農興宇　盧其樂　張珠玉　楊欽烱　黃佩銓　曾賢生　林淑賢　趙美意　歐德超　張道生　吳博兒　黃玉如　黎村藻　黎祖恒　李民謀　溫衍基　黎善衍　趙焯謀　羅鈞澍　陳德澍　謝劍鋒　莊美齡　楊慰怡　諒祖明　梁梅修　何安娜　簡華玉　陳應仁　朱耀祺　阮樂如　鄭國樑　莫慶義　邵寄梅　梁逸峯　陳石漢　黃熾林　李韻冰　周佩賢　張卓雲　王志標　龐維光　黎啓增　吳高偉　陸國堅　邱景聖　陳宏鏞　譚傑華　何子瑄　林令德　范孟宣　馬勝熠　洪德麗　李崇亮　張曼瑛　黃倩霞　姚學寧　何隆章　曾大偉　李國樞　梁少勤　黃啓智　王經明　蔡海英　陳永萱　鄭素蘭　岑楮芳　李稚暉　鄭令輝　黃美霞　劉穎樞　伍大衛　李樹勛　鄭仰平　伍秋金　周昭仰　馮江濤　范長娥　陳威倫　何文森　謝美葵　葉□生　趙越馨　劉子君　何錫瑞　平連祺　梁守衡　陳宏端　黃銳堅　黃展炘　陸錫華　葉仲麟　黃仲熙　鍾德珠　潘慧霞　彭奕欣　范燕嫦　余永福　楊茂福　陳德泰　李宜民　謝冠平　吳慕潔　何世京　陳兆鏈　黃覺鏈　鄭儒鈺　黎紹棋　何雅強　葉熾材　陳燕如　鍾月華　盧光啓　黃錫寶　蔡文正　梁鏘華　黃炯康　徐愛勤　區奕平　梁敏超　藍長義　余植煦　陳鴻志　伍福欣　馮鵬翰　梁玲常　劉秉勳　陳湛華　鍾國暉　何倘強　伍元忠　簡紹光　蔡振毅　黃振球　易葭冰　黎國正　馬天德

備取生

蔣振寰　龐鼎甯

中華民國三十七年七月卅一日

校長　李應林

教部立案　私立廣州法學院招生

董事長王寵惠　院長謝瀛洲

一、招收學系：法律、經濟、政治、社會各系一年級新生各一班，暨各系二年級轉學生二班。報名日期：七月二十一日起至八月十日止。考試日期：八月十一日。

校址：文德路六十九號　電話：一四三四〇（簡章備索）

廣法中學招生

（一）沿革：本校前爲廣州法政專門學校于民國二年成立後奉部令改爲廣州法學院增設附中，民國廿六年又奉令改爲廣法中學計自創辦至今已有三十餘年之歷史（二）班額：招高初中一年級秋季新生及高初中各級插班生（三）報名即日起在本校（四）校址：文德路六十九號膳宿俱備（五）試期：八月七日（附則）凡本校成績優良之高中畢業生得介紹免試直升本校廣州法學院

董事長　陳錫餘　　校長　譚乘槎

聚賢中學招生

招「班級」（一）秋季高初中一年級新生（二）秋季高初中二年級及春季一年級轉學生「報名」即日起「考試」1.八月十日2.八月廿五日「報名地點」1.本校2.新民路達成印務局3.抗日西路張桂浦醫館「校址」中山七路（西門爛馬路）陳家祠第一，二，四，六，七，路車可達膳宿俱備詳章備索優待陳氏子弟入學

董事長　陳濟棠　　校長　陳本

恭頌高要縣周縣長乃芬德政

查我金北鄉水邊村因堵塞衆路發生糾紛一案久延未決爲害匪鮮今蒙周縣長乃芬於本年六月廿六日召集夏莫兩姓代表調處經獲解決從此交通便捷實拜周縣長之賜用特登報恭頌以揚仁風

高要縣金北鄉第五保村民夏蔭貴等同啓

律師莫玉裴代李高堂買受屋地聲明

據稱：「憑中買受關慎德堂關則沛前向劉亭買入坐落本市黃沙分局段內昌華新街第九號門牌屋地一段深濶四至照土地登記圖爲準經交定立帖茲定期本年八月五日立契交易如對上開屋地有任何轇轕情事希於交易期前與賣主理妥並向貴律師事務所聲明否則一經交易概與本堂無涉請代聲明」等語除標貼外合代登報聲明如右

事務所：西堤大馬路廿八號二樓　電話：一四〇八五

律師曾如柏　沈伯屏　王世昌　陶冠文　代王偉業買屋公告

據稱：「一本人憑中買受馮樂道所有坐落陳塘分局段內第十甫第一三零號兩層半連騎樓鋪乙間坐北向南所有上蓋連地四圍墻壁磚瓦木石及一切附着物俱全并無鋪底頂手情事四至面積均照登記權狀爲準經於本月廿六日立帖交定準期本年八月十五日交易并經賣主補償舖客遷出交鋪如有來歷不明權利未清樑搬遷費訂明本年十月底遷出交舖及各種轇轕務於期前向賣主理妥一經交易概與買主無涉」等語前來除標貼外合代登報如右

曾王陶律師事務所將軍東瑨南路卅二號三樓電話一七一七二號　沈律師事務所豪賢路第一壹一號

律師黃偉羣受任綿豐、同和布廠常年法律顧問

事務總所：大新中路一七八號二樓　電話：一四三〇九

律師黃偉群受任廣東文化事業公司常年法律顧問

事務所：大新中路一七八號二樓　電話一四三〇九

律師錢銳鏞代黃合意堂買受本市景福里第一號屋業聲明

據稱憑中買受鍾樹基自置本市靖海區內上列吉屋全間上蓋連地面積照登記圖所有樓閣間格門楣電燈線水喉等附屬建築物俱全經交定準本年八月十三日交易如有任何權利關係轇轕期前向賣主理妥交易後概與本堂無涉等詞合代聲明

事務所一德西路四七三號二樓　電話一五〇〇六

律師蘇漢生代合勝堂頂受好好飯店公告

據合勝堂委稱本堂現頂受本市十八甫北路第四十七號原日好好飯店所有全盤傢私什物間格廚具自來水電燈電管等俱全並由新人繼續批租好好飯店地址營業前經立帖交定準于本月廿九日交易淸楚如有華洋轇轕或會項貨項及一切債務權利各等希於期前與舊人理妥一經交易概與本堂無涉等情前來查屬合法應予公告聲明如右

事務所在教育路燈運西一街八號二樓

律師陳行健代資源委員會天原電化廠廣東工廠購買吉地聲明

據稱「本廠現擬買受劉陸蕃代表廣利公司王冠基劉文蔚劉福成堂等所有坐落西場鄉地二段經領有廣字第二八五號及廣字第九八五號確定證又黑界崗四段經領有廣字第九八三號確定證又黑界崗二段經領有廣字第八六一號確定證又西場較場八段經領有產字第八二〇七號及第八二〇四號確定證與源頭中和里三角地一段經領有市字第一〇六二〇號確定證又西場交椅橫一段經領有州字第六七七四號及市字第一〇五八三號確定證澳口朗後街一段經領有州字第六七七五號第六七七六號第六七七七號確定證雙方同意訂明交易倘對上開田地有任何權利關係或轇轕未淸情事請於本年八月十日前向賣主理妥並用書面向貴律師事務所備案否則一經交易概與買主無涉請代標貼公告及登報聲明」等語前來除標貼公告外合代聲明如上

事務所：長堤大馬路一八三號二樓　電話：一〇八三四

律師伍小璞代粵海船務行買受海龍汽船公告

據粵海船務行代表人潘懿君稱憑中買受中國國民黨廣州市特別黨部中國國民黨中華海員廣州區特別黨部中國國民黨第三區公路特別黨部前向粵桂閩區敵僞產業審議委員會價領海龍汽船一艘身長七四尺濶十七尺深七尺12.x24.5匹馬力一百五十四及附件一單經立帖交定訂期國曆本年八月十四日立契交易如有來歷不明或其他轇轕情事希於交易期前逕與出賣人理妥一經交易與買受人粵海船務行無涉煩代聲明等語合代公告如上

本律師事務所：紙行路一三二號　電話：一一五七三號

中國國民黨廣州市特別黨部　中國國民黨中華海員廣州區特別黨部　中國國民黨第三區公路特別黨部

律師容銳麟代呂耀置業公告

據稱：「本人買受陳瀚陳洵承祖母陳吳氏遺下自置屋業一間坐落本市東堤分局段內仁康里門牌二十六號所有四圍牆壁磚瓦木石俱全深濶四至照登記圖詮爲準經立帖交定訂期本年八月九日立契交易如有任何轇轕或共有名義請期前與賣主陳瀚陳洵理妥一經交易後與買受人無涉」等語前來除標貼外合代公告如右

事務所：文德路朝陽里九號

律師羅寶璿代黃瑞芳買屋通告

據稱：「一本人憑中與高李氏訂買其自置坐落本市黃沙分局轄內上賢里現編門牌第二十號坐北向南吉屋一間深長橫濶均照土地所有權狀爲準所有上蓋連地四圍墻壁樓閣間格樓梯電燈水喉鐵閘等俱全經交定訂期本年國曆八月十七日立契吉屋交易對於該屋如有來歷不明業權爭執及一切權利關係或轇轕未淸者請於交易期前向賣主高李氏理妥一經交易概與買主無涉除標貼外請代登報通告」等情前來合代通告如右

事務所：十三行路晉源街五十五號　電話：一三七六八

律師劉君厚　王匡中　代大光堂買屋公告

據稱一本堂憑中買受余高益自置屋業乙間坐落本市德宣分局段內中華北路第三一四號門牌上蓋連地四至面積以登記圖爲準經交定立帖訂期八月十六日立契交易如對該屋有業權糾紛或任何轇轕務須於交易期前與賣方理妥并函知代公告人否則一經交易概與買主無涉請代公告聲明」等語

事務所西湖路八十六號　電話：一〇七六九號

律師鄺和歡代鄺光銀聲明買受瑞南路四一及四三兩號吉地

據稱憑中買受和合堂黃秋文前向禤昌彬代表人黃朗正買入吉地乙段坐落瑞南路門牌四十一號即自編八十四號又買受仁義堂黃仲明前向勞瑞香買入吉地乙段坐落同路門牌四十三號即自編八十五號面積均照登記證粘圖爲準經交定立約訂期本月十二日立契交易如對該屋地有任何轇轕希於期前與賣主理妥一經交易概與買主無涉除標貼外請代聲明等情合代聲明如右

事務所：大路廣大一巷錄閣　電話：一七四二五

律師何鐵韵代趙同枝君黃燕寬女士結婚通告

趙同枝君與黃燕寬女士奉家長之命於本年七月卅一日正午在本律師事務所舉行結婚典禮除由本律師代爲證婚外合代登報通告如右

事務所龍津東路二三一號二樓

律師徐國楨代曹維鄧甜脫離同居關係公告

據稱雙方現因感情不協自本日起脫離關係嗣後彼此行爲不相干涉經立約各執一紙存據請求貴律師代爲證明并公告前來除簽證外合代公告如右

事務所：西湖路六十一號二樓　分所：第十甫路仁恕里廣厦居二號二樓電話一四一四三

律師梁景力代天才堂駱潤漢買受小北路第一三三六號毗連板桂里第三十六、三十八號陳劍緣吉地公告

據稱憑中買受敬業堂陳劍緣自置坐落本市小北分局轄內小北路第一三六號及毗連板桂里第三十六、三十八號吉地三段深濶四至均照登記圖証爲準經交定立帖準期國曆本年八月十五日立契交易如有該地物權債權或其他任何權利主張者請于交易期前與賣主理妥或登本報聲明異議一經交易概與買受人無涉等語查屬適法除在該地段標貼外特代公告如右

事務所：中山四路大塘街一二一號

蘇南山膏

功効宏大·氣味清香·辟暑去疫·能防萬病。

眼科聖藥·急症救星·外科仙丹·牙痛妙藥·

N.S.SUE OINTMENT

曾用者特效之鐵證

◉衞炳垣君眼患三天痊癒◉

香港脚皮膚　牙痛外內科　之實效◉

江太史來函

[illegible]

江孔殷

[illegible]

衞炳垣上

注意（一）眼疾一科尤有破天荒之大用不論風火熱眼痛肉砂眼痛眼瞼筋紅眼邊濕爛淚多眼矇眼瘡等症僅用外搽不須食藥無点眼傷睛之危免食藥之苦安全穩當（二）香港脚癬瘋皮膚油燥爛頭胎毒絕無痛苦能立刻止痛止痒乾水全愈

本年七月起改用美國透明膠盒新裝

每盒國外美金一角　香港五毫　本國關金二萬五千元

各埠藥房均有代售　利便郵購批發零用一律歡迎（一打以上八五折）

蘇南山藥房發明

總行杉木欄一三七號　老舖美國加省毛爹士

許仁醫師創製　內分泌荷蒙劑　特效補腎藥王　許仁補腎丸　專醫男人腎虧

語云「十個男人九個腎虧」故腎虧係男人通病。許仁補腎丸。專醫男人腎虧。神經衰弱。先天不足。發育不全。斲伐過度。腰酸背痛。腦病善忘。暈眩耳鳴。氣血兩虧。陽萎早洩。夜多小便。尿後反滴。子嗣艱難。不能人道。遺精滑精。諸虛百損。九醜無能。及一切虧佬病狀。一經服食。保證藥到回春。現值百物昂貴。補腎藥原料。價漲尤甚。但許仁醫師濟世爲懷。普及大衆。不惜犧牲。仍廉價出售。二十顆庄。可服三天。每樽只售二百萬元。五十顆庄。可服七天。每樽只售四百萬元。確爲大衆化之補腎葯王。患腎病者。請從速購服。古語云「病向淺中醫」腎病尤應及早療治也。

許仁補腎丸　各大藥房均有代售（總行）豐寧路四十五號許仁醫院（卽太平戲院對面）總代理長壽東路良心藥行

央行副理袁家麟談 收購結滙証明書 訂定新辦法兩項

申電低以接近滬價就地收購 恢復折算申電將証在滬出售

【專訊】自結滙証取銷申電折算後，此間央行感於頭寸應付不易，乃停止收購結滙証，同時並派該行副經理袁家麟赴滬，向總行有所請示，袁氏於日昨經已返抵廣州，記者昨特訪晤袁氏，叩詢此次赴滬請示經過。據稱：關于收購結滙証，經決定取銷現行之無需申電折算之辦法，而從新訂定下列兩個辦法：（一）如果本市申電太低，該行為使結滙證價格之不致受影響而暴跌起見，央行可收購此間指定銀行之結滙證，價格至收購價格，每天俱由總行方面電知，此電知之價格，係與結滙證在滬市價相接近者。（二）除上述辦法惟外，再恢復以前之舊辦法，即由此間放出申電，用電報相互結滙證，上海市場出售，然後在此間指定銀行來說，打起賣上只是給了據往法。經濟界權威人士指陳，此一辦法，在央行來說，但實是方便予出口商，調整此間操縱結滙證之價格，使穩定于合理程度的本身，也是為了行使結滙證，央行以對出口商並不會有何損失。又該新辦法之實施，價必告下跌，故必損及出口商，該辦法仍照結滙證現行之無需申電折算辦法辦理云。（林）

粵國稅管理局 人事大致確定 現正積極展開工作

【專訊】粵國稅局自八月一日起改組成立後，積極展開工作，派員經照新編制，各股稽核分設業務四科一室，區局分設人事，秘書，會計，局長以下，八人，分組稽核，導計，統計等，局長張錫瑞，秘書兼外勤，派出務，任出納，股長李蔭森，各股長及局員均經派定如下：……（下略不清）

我茶葉輸出增加 台茶所佔量尤大

國茶生產成本提高產量已減少

【香港訊】在近兩月來，國內茶葉經港出口數量，已達一百二十餘萬磅，輸出總值，將近外銷茶葉中百分之……（下文不清）（商）

麵粉激揚 砂糖平淡

【專訊】昨日商場一切物價，普遍緊迫，在週初頭寸仍緊，況且金融浪靜，同時無刺激人心，客幫現貨多受凍結，此間北運銷途，頗受影響，……（商）

桂米有充塲 穀米市平淡

【專訊】昨日糧食市況，在週初頭寸吃緊之際，西江土谷充塲，百餘萬斤，靜到客人採辦，轉手運至東濟，銷貨不暢，買家心理略形堅穩……（商）

中紡週初配紗 紗布下卸一致

【專訊】廣州中紡公司昨日開始本週配售紗花，辦事處以遊資充斥市面，花紗布價格之效果，抑平……（下略）

桐茶菜油 一片挺俏

【專訊】出口油類，昨日週初市況極挺，惟是港滙暗縮，桐油扳成九十一元，茶油成一百五十一元，菜子油成六十二元，北江茶油……（商）

穗貨稅局 調整八月份貨稅額

（續昨）大號野玫瑰五四〇〇，仙花五四〇〇……（稅額表，字跡不清）

銀行結滙牌價 昨又重新調整

【專訊】此間指定銀行，昨日又調整外滙牌價，此次調整之出口結滙係以……（下略）

限制攜帶現鈔 縣與縣間不限制 現鈔外運無禁止

【專訊】茲據金管局負責人語記者稱：該局最近財政部限額請示，財政部令……（下略）（林）

昨日金融

港紙（十萬元鈔計）
開市 九〇〇〇〇
最高 九二〇〇〇
最低 八四〇〇〇
收市 九一〇〇〇
（以下均混合鈔計）
黃金 開市 一〇〇〇〇〇〇
最高 一〇六〇〇〇〇
最低 九六〇〇〇〇
收市 一〇〇〇〇〇〇
直對（港金）
日息（每百萬元折）三三三
最高 四萬元
最低 二萬元
申電直對 七五

日用品零沽價（單位司斤）

品名	價格
米類	
上米	四十二萬元
中米	卅二萬元
下米	廿五萬元
魚肉類	
豬肉	一百七十萬元
牛肉	一百九十萬元
鯇魚	一百二十萬元
鯪魚	一百萬元
大魚	一百一十萬元
三鳥類	
肥雞項	二百五十萬
生雞	一百九十萬
大鴨	一百廿萬元
肥鵝	一百三十萬元
菜蔬類	
新出菜芯	廿五萬元
芽菜	十五萬元
節瓜	十五萬元
冬瓜	六萬元
青豆角	廿萬元
白菜	十萬元
芥菜仔	十五萬元
絲瓜	二十萬元
白瓜	二十萬元
絲瓜	二十萬元
柴炭類	
河柴	三萬元
松柴	八千元
石班柴	三萬五
堅炭枝	十萬元
什貨類	
火水	八十萬元
生油	一百四十萬元
砂糖	七十萬元
兵船麵	四十五萬元
生鹽	十八萬元
土生粉	四十八萬元
豆豉	六十萬元
紅豆	五十萬元
美亭藍布	尺一百萬

街客點景無多，向外傾銷之力，故價格直對無多，勢則略降也。（商）

各行商情表

八月二日

穀米類（市價批發價市價）、油麵類、鹽類、糖麵類、豆類、火柴類、洋紙類、土紙類、工業原料、燃料類、海產雜貨、華洋雜貨、紗綢布疋（各項價目字跡細小不清）

颶風襲潮汕 緝私艦沉沒

九人溺斃艦中餘獲救

【汕頭訊】七月廿八日颶風猛襲潮汕，海外及內河航綫船隻均告停航，市區公共汽車亦暫停駛，市區商店多數關門，市塲死如死市，市郊一帶涼蓬板棚滿天飛，沿海各縣損失遭風雨猛烈。【汕頭訊】七月廿七日颶風猛襲甲子（陸豐屬），共風勢比一七二二年更為劇烈，海潮洶湧，高達數丈，此次風災，除稻田及農作物損失外，乃停泊甲子港口避風，有緝私艦一艘，駛往甲子港口避風，是晚風力最烈，海浪最高時，因遇險沉沒，艦上人員四十餘人獲救登陸，另有九名溺斃於艦中。（緒）

禪加屠稅 屠業罷市

【南海訊】縣稅捐處於八月一日，將豬牛屠捐加征，豬每頭增捐四千餘萬，牛每頭增捐四千萬元，屠商以加征過昂，籲請減免，未獲准，自二日起罷市，有食無肉之嘆。（碧）

表佛岡各界分向吳鍵隊長贊余大隊長獻贈錦旗，充分表現軍民合作之情緒。

高要縣參大會 定期舉行

【肇慶訊】高要縣參議會，定八月廿三日至廿八日（一連六天）舉行第十次全體大會，已通知縣屬各機關依時出席報告，并函詢各鄉長鄉民代表對地方興革事宜建議。（風）

陽春物價漲 商店停業多

【陽春通訊】物價漲風吹至陽春，城各種日用貨物，一日數起，廿四日油占谷每斤一百二十萬元，生油每斤四百八十萬元，豬肉三百萬元，其餘瓜菜等物，均上漲一倍，大部商店均停止營業，附近各墟市商店多已拒用，一二千元關金。（強）

省水災會撥欵 賑濟連山災黎

【博愛社連山通訊】連山縣於六月間因洪暴發，致成嚴重水災，災情慘重，縣長即分電呈省賑濟會暨各有關方面請求救濟，……（下略）

汕警局拘老板 公價米賣黑市

【汕頭訊】日來黑市猖獗，百物飛漲，亦有市面商人操縱，金價公售，特派員……（下略）

正式槍照及依法登記方准留用。（風）

一片水漲聲

肇慶晚造遭受影響 清遠上下廓已水淹

【肇慶專訊】西江上游，各地連日大雨，傾盆而下，江水暴漲，……（向）

【清遠專訊】清遠連日因颶風吹至，後廿八日整日雨不止，河水大漲，……

各地通訊

喻英奇巡視澄揭 扣留鄉長

【汕頭訊】第五清剿區司令喻英奇，八月二日赴揭陽，……

員警攜槍 均須證明

【肇慶專訊】第三區專署以防止奸匪假冒軍警，……

佛岡民衆 獻旗交警

【佛岡訊】交通警察第十四總隊第二大隊駐防佛岡，協助收割，……

演講比賽

【南雄訊】南雄各界聯合會，為提倡民衆演講，……

南雄舉辦

連縣小鈔充斥 影響物價上漲

【連縣訊】近有一般奸商，在此收購穀米，……（松）

東南西北

△汕頭訊：本市各業職工人，經由警局分別登記發證完竣，統計合共九千九百七十人。（紫）

△汕頭訊：存汕省糧一批三千担，省糧經三五區專署揀定缺糧特甚地區，分配平糶……

△汕頭訊：關於攜帶現鈔每人限五千萬元……

△南海訊：四區崩江頭農民王勝，與鄰村……

△增城訊：廿三都聯防會……

△佛山訊：……

本報繼續徵求各屬新聞通訊員

本報於上月公佈在廣東省每一縣市局政府所在地及其重要市鎮設新聞通訊員一人，負當地新聞通訊之責。以專任為主，即每一縣市局只能供給本報，……

國民助產學校招生

教廳立案

招助產班新生及插班生，試期八月四日在惠愛東路七十三號新校址舉行（即中大附中西隣）報名仍在龍津東路二〇四號，章程備索，校長吳强華醫師

教廳教部立案 金陵中小學招生

校董 陳濟棠 陳立夫 胡文燦 張惠長 林雲陔 陳若韶 孫科 鄒魯

校長李珮珊

教廳立案 永康助產學校招生

（一）班級：一年級新生及插班生（二）資格：初中畢業或相當程度（三）報名：即日開始（四）試期：第一次八月五日第二次八月廿五日（五）校址：惠福西紙行路

董事長李漢沖 校長麥少麒

林肯英文 西人教授 英數理化

新班：八月二日開課，附設宿舍，校址大南路二號。

趙少昂畫科

省立工業專科學校招生

1.科別：水利工程、化學工程、機械工程等三科 2.報名日期：八月一日至九日 3.考試日期：八月十三，十四，十五日 4.閱章，報名，考試地點：文德路廣州法學院內本校招生辦事處

校長王仁宇

購車啓事

茲買受湯國良君原日向合德運輸行購入之小型道奇牌貨車乙輛，該車牌照16—1653號……

私立貢南中學招生

董事長何顯天 校長黎傑

買屋聲明

本人經中買受郭昌遠屋……

彭志堅診療所新遷

德中路二百五十二號三樓 即石室前照常應診，附設留產

介紹良醫沈伯平

沈君歷任雲南省立昆華醫院醫師交通部滇緬鐵路第二二〇診所主任中國紅十字會救護總隊部第四三二隊隊長現任汕頭中國紅十字會第一診所主任醫師經驗豐富仁心仁術為國家社會服務卓著功勞同人等或屬業知或屬同業特此介紹

介紹人 陳濟棠 鄒龍光 梁華盛 林翼中 陸匡文 何彤 李揚敬 余俊賢 何輯五 王雄 周秉璋 黃麟書 張良修 陳公俠 張瑞貴 葉肇 黃國樑 胡銘藻 林時清 陳沛 繆任仁 唐瀨青 黃宗勃 閭朱瑞光 丘遠文 孔繼 馮次淇 利樹宗 陳驥 黃文山 鄧鴻年

醫務所漢民北路一〇〇號
專治：小兒科．內科．皮膚百病．電話：壹二七八三號

火流

THE LINGNAN UNIVERSITY LIBRARY 嶺南大學圖書館

朝露篇

有奇棲

「市（南京）中孔祥熙之私邸，已撥充李副總統官邸，地址傳厚岡六十九號，李氏日內可望自平返京，移入新址。」（見昨日本報載）

這條新聞的表面是着眼于覓到官邸，但是反覆咀嚼，却並不如是簡單。古時堯讓帝位於許由，許由答得很妙：「鷦鷯巢於山林，不過一枝……」這道理，恐怕不是許由一人知道。此時此地此人，實在不必張羅而後得的枝之寄。

問題的核心，倒在「日內可望自平返京」八個字：試想不久之前在平發生過怎樣的「謠言」，跟着「謠言」之後，又有着怎樣的兩種「蠡測」，不論這兩種「蠡測」那一種「蠡測中了？」總之，「自平返京」是「一勢所必然」的，所以說來，一番「有枝可棲」的空氣，不必用了，是冠冕得很。

談狗的文化（上）

何圖

（一）

翻閱魯迅先生的野草，雖是追憶到狗的駁詰，一生的時野草，却頗耐人尋味。而參數行，他們這只是所述的一夢；因此則狗之爲物，究竟怎樣，他並沒有明白的。

愈吸煩了，我的煩爍，吸獲，遂於是我對着狗冥想，香煙燃着，思如勃發，文筆作此狗的……

不：但我現于此還得先聲明一下：以我所在好要說的狗，並不是專單指狗星，萊塢明星也不曾出過。

著「人類學汛論」，有狗者也有同類人類，所內有一云：「文化是人類比較問題的…」所以狗些與我們有差異，程度的化只是文化的問題。

文化而已，此於是考察那下有一樣，Wissler（一）說：「據先們當時看來，文化如斯九種：（一）語言，（二）物質的特徵，……」（二）物質的特徵……

何圖

（二）……（三）……

這狗的表現，狗與社會組織：（一）狗能吠叫，具有語言的表現；（二）猴子戲的狗，遛木棒，特徵使用器具，這是狗的物質表現。（三）銀幕上的狗，並表現其各種技能，集會技術。（四）狗所以映月，是牠表示奇怪的懼景，也表示這是牠避開行薄冰的理智表現。

（五）狗對主人所表示的尊敬情感，表示的正是狗對於人的尊敬一樣。（六）狗能助台作，如南極探險記中雪犬，便是表現牠的社會組織的表現；對於動物，狗與馬爲友，牧馬夫與羊人的生活也爲共同。

（七）狗對主人保守其財產，怒叫以發驅逐來者，爲牠的財產表現。（八）狗能守戶，又能御獵，保持着是牠的統治權表現。（九）狗的性好鬥，這是牠的戰爭的表現。

由此看來，狗的文化與人類的文化，依此分析和測驗，確乎頗有只不過是程度的不同的問題而已。但即以此程度的問題而言，這種狗的文化，恐怕也正是人類文化的一個問題啊。

（三）

房龍氏在其所著「我們的世界」（The Home of Mankind）內有云：一萬千年前，人類生物之中，有不吃狗的，狗也不吃人；其後一往在一起，是邪惡的土狼，與人類相殘……

（未完）

鹽與人命

孟博廬

村中老頭兒們，談論着天下大亂，生靈塗炭；時反民生，孔方兄銅錢名五；十一則以數增，尋繹斯言，意義深長……

……然而官吏人民，求之鹽，減之者……

……命運尤不人濟，何所怨耳！

淚濕舞衫袖

半月著

（53）

第一回　翠袖淚濕，酒醉色痕；儀態閒愁，翩翩種種：

……

海上無魚集（四）（七）

天也人

投考季節到了

父親：你打算投考那間大學？

考生：我打算投考嶺大，中大，西華……南大，北大，武大，交大，清……

父親：你爲什麼要投考這麼多的大學？

考生：爸爸！你爲什麼買馬票，一連買十多張？

父親：假定一齊考入怎辦？

考生：你的老爸請放心吧！你只可多張馬票一齊得中中！不必担心十……

父親：你明知希望微，何苦要白花報名費？

考生：爸爸！你買馬票，明知俗語「一買，輸貴；不買，窮實。」同樣，以偏偏不能一顯身手，但偏不買又「一試一跑馬射蛟鯨」……

父親：……

考生：我只知「一投考季節一到」，外寬恕我一點不知……

……

大酸甜苦辣鹹

……

國立南寧師範學院卅七年度招生廣告

（一）名額：教育，國文，史地，英語，理化，數學，博物七系各招一年級新生各三十名。（二）考試日期：八月二日至五日報名，八月九十兩日考試。（三）考區：分南寧，桂林，廣州，南昌四區。（四）報名及考試地點：南寧——本院，桂林——省立醫學院，廣州——廣州大學，南昌——江西省教育廳。（五）院址：廣西南寧。附註：簡章來報名處取閱。

教廳立案創辦七年　韶光計政講習所　職業二十屆日夜班招生

（一）班額：一年制高級計政班（二）初級計政班六月制高級會計班三月制初級會計班各限三十名。（二）報名：即日起至考試日午後止。地點：（甲）本所（乙）西關寶華正中約長城中學（丙）惠愛東路二九二號南通訊社（電話一三七七五）（丁）佛山福賢路元吉公（戊）天行小學內。（三）考試：第一次八月十五日第二次八月廿九日。（四）附註：南通訊社永安路中南通訊社辦理。鄉會人員任用條例凡在初高中畢業者可委任會計員統計員畢業成績優良由本所介紹職業。　董事長黎樾廷　所長邵鳴勳

廣州市私立小學招生聯告廣告

校名	校址	招生班額	考試日期
培中中學小學	西關寶源路	初中小學及幼稚園各級	（一）八月六日（二）八月十六日
務本學校	寶華路寶華正中約二十號	男女生春季插班生秋季新生高初中及幼英數補習班	八月一日　八月廿五日
私立允文小學	河南同福西路柵欄	少學各級暨小學各級生	八月廿三日上午十時
仁濟幼稚園小學	大德路一六八號海幢寺畔	小學暨幼稚園	（一）八月九日（二）九月二日
光東幼稚園小學	東山三號車站光東前街	插班生小學暨幼稚園新生各級	八月十四日（星期六）上午九時
民四開辦竹朋學校	西關洗基東綿遠堂會館	小學各年級國英數專科日夜班珠算速成夜班	隨到隨考八月廿五日開學
群慶學校	東山寺貝通津十七號	小學一二年級幼稚園（四歲以上）嬰兒園（二歲以上）	（一）七月卅一日（二）九月二日
河南大同小學	河南同慶路樹村坊	一年級至六年級	（一）八月十六日
羣秀小學	光復中路第七甫水脚	一年級至六年級	（一）八月卅日（二）八月廿六日
提多幼稚園小學	萬福路一百八十四號	一年級新生二至六各級轉學	（一）八月卅日（二）八月十六日
萬善學校	光復北高弟坊廣狄西（一四八八四）膳宿俱備	生幼稚園新生幼稚園及完全小學各級班生	（一）八月十四日（二）八月廿一日
養和小學幼稚園	西關抗日西路一百一十七號	新生（一）幼稚園及小學一年級（二）各年級插班生	（一）八月十九日（二）九月廿日
光揚小學幼稚園	光復南路揚仁里	（一）幼稚園（二）小學各年級生	（一）八月九日（二）八月廿日
私立明覺小學	海珠中路七株榕禮拜堂內	小學各級新生幼稚園高，中，初三級	第一次八月十五日
私立懿群小學	第十甫禮拜堂內電話一三七六〇	幼稚園及各級新生	八月九日上午九時
慈光小學幼稚園	（一）多寶路一〇九號（二）十五甫正街電話一〇五〇六	幼稚園小學各級新生暨轉學生	（一）八月四日（二）九月二日
明達小學幼稚園	西關華貴路四十二號	小學一年級至六年級暨幼稚園	第一次八月十日第二次八月廿五日
孝友小學暨幼稚園	惠愛西朝大路崔府街電話一六一四一	各級插班生幼稚園新生（膳宿俱備）	八月一日至試前止

報名日期：即日開始在校報名

尋訪

本人因事外出遺落美籍護照及退伍軍人證書如有人拾獲即謝酬金國幣一億元永不追究　WONG YOU SUN OR DONALD WONG

本市東山美華中路24號黃耀申

買舖聲明

本堂憑中買受楊吉慶堂楊福慶自置無舖底吉山乙間坐落本市陳塘分局段內十八甫南路門牌第七十三號（一二層）上蓋連地一面五經交易如有來歷不明等情務于期前向賣主理妥一經寶生堂啓 原日九月日交易照登記圖則經交定標貼定期八月…… 此登報聲明

買舖聲明

本堂憑中買受新源堂楊秀源自置無舖底吉舖三間坐落本市靖海分局段內五仙直街（原日五仙直街）門牌第十一號二十一號座西向東上蓋連地面積照登記圖則經交易定標貼定期八月八日交易如有上開舖業糾紛等情務于期前向賣主楊秀源理妥一經交易概與本堂無涉特此登報聲明　民生堂啓

丘玉軒先生鑒

前向兄買受香港洛克道一二七號房屋現須到香港田土廳辦理讓受手續經四處訪尋無從獲見住址特登報尋訪請即到香港洛克道二二七號三樓協同辦妥手續爲荷　高燕如啓

民安營造廠復業及轉換經理啓事

本廠於民國廿二年四月十二日領有廣州市工務局營造商甲字第六八八號准證一紙於戰時所有經歷證件遺失現已呈奉市工務局經有丁等民安營造廠登記故由本日起本廠稱爲民安衞記營造廠原經理朱俊平因事辭職改由衞民安接任凡與朱君有轇轕者請向朱君理妥特此聲明　民安衞記營造廠　前任經理朱俊平　現任經理衞民安　同啓

遺失收據作廢

本人有自置屋地一段坐落河南鳳凰崗現改東三街新十四號一案列爲第2540批但該登記之收據一紙已經遺失特登報聲明作廢　向地政局業經聲請登記收件第37，1066，1067號登記　劉安君啓

遺失啓事

茲於本月廿日遺失秋季三輪車牌零五一八號一個除登報註銷外特此聲明　萬福路廣順和啓

遺失聲明

本人於穗市淪陷轉進後方時曾將韓姓所立借款字據及所交陳塘分局十六甫大街第三十九號契證一併遺失合登報聲明作廢　招四㚒啓

消滅白蟻　傳染藥粉　保滅靈

世界專滅白蟻公司華南總經理　廣州杉木欄壹弍九號　電話壹三零九三

內附噴射器全套依仿單方法施用保證白蟻中毒互相傳染七十二小時內即將全巢消滅倘有不明之處本公司負責指導·

·本市各大藥房有售·

佛山永祥藥房·肇慶利濟藥房

台灣航業公司

台中輪

載重五千五百噸　時速十四海里

八月四日清關　五日直放基隆

●承接客貨●

總代理：中國旅行社

客運組　太平南路十四號　電話一六三五四

貨運組　長堤永安堂大廈　電話一六四六三

久居廣州
或新到廣州的朋友
應請嘗試
廣州地道出品

新五羊啤酒

冷得發抖　熱得發狂

此兩發都很難過。然而却是瘧疾必經之過程。故欲避免瘧疾之痛苦者，務宜速服

唐拾義瘧疾丸。（又名發冷發熱丸）此丸防瘧治瘧。已歷四十餘年。卓著良效。不論連日，隔日，先冷後熱，或先熱後冷各型瘧疾。一律適用。同時又能補血强身。使病後復原迅速。誠理想實現之瘧疾藥也。

▲本埠藥房均售▼

衞生部許可證成字一四二號

廣州下九路唐拾義藥廠發行

治理肺病醫生　曾少珊

贈醫咳血　痰喘破金潮熱止咳止血到診免費　龍津中路

心肺科　病關志雄醫師　夏令診症

時間（門診）每日上午九時至十二時下午（休診）凡請求外診除救急者外須預日到院掛號編配時間（院址）惠愛西朝天路一　電話二五六〇

醫師　任警魂　專割包皮　專醫花柳白濁

醫所太德路四十四號　分所南平一八四　八號

大佛醫社

全科中西醫師　余鳳智　黃國彦

老牌專醫　性病　婦科　通經水

難孕不孕　一服即通

發育不全短小包皮　遺精早洩腎虧陽萎　精力不足子嗣艱難　花柳白濁梅毒痔疳　閉經疑孕　擔我診治包無錯誤　歡迎問症留醫留產　素蘭主理婦女暗病

地址高第路二〇八號

陳錦新

一錦一　一新一

蟹爪筆

文具　校品　鼓樂

聯號新新筆廠

各文具店有代售批發維新路　電話一二三八七　電報六四九九

耳鼻喉專科醫師　麥嘯皋

豐寧路太平戲院對面　電話一六六六一轉

李恒楠療齒所

牙患不治　痛苦何堪設想！　請到下九路九十二號二樓　全部電機治療　保君滿意

文緣館

介紹名家書畫金石

兼售古玩字畫代理　廣州十八甫路電話一一八四五　謝熙先生書法

贈精早洩遺法　溲精自早療

全書四十餘題十餘萬言內容有治療遺精早洩的良方秘術婦女不孕之迅速可靠理論詳實按法自療收效醫學常識作性病之參考針灸每冊供僅收印刷工本十五萬元索閱寄立即寄北平口路二十二號漢口大光中原

岐壽堂

白鳳丸

一服就調經　再服定添丁

各處有售

專治痔瘻科外科

黃貞菴

各處有售

粵東十八甫南大六號·香港永樂東街七五號

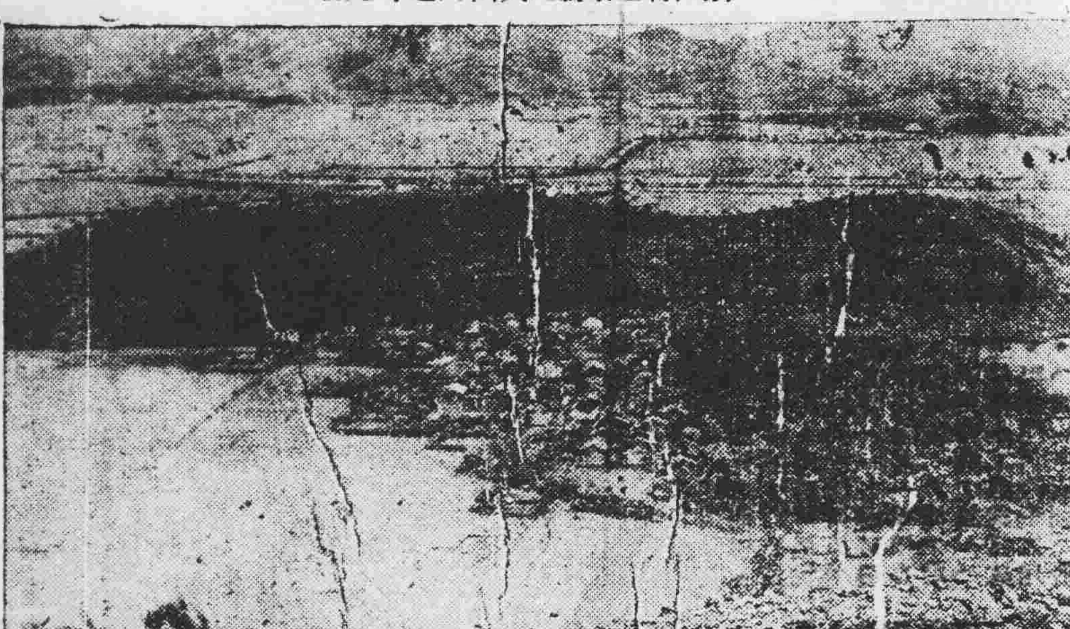
獨山村全景為此次械鬥之中心點

虎坑山下政府進駐鎮壓大軍之軍艦一部份

畫家儷影

名畫家黃墅與蘇愛女士新婚飛穗渡蜜月旅行

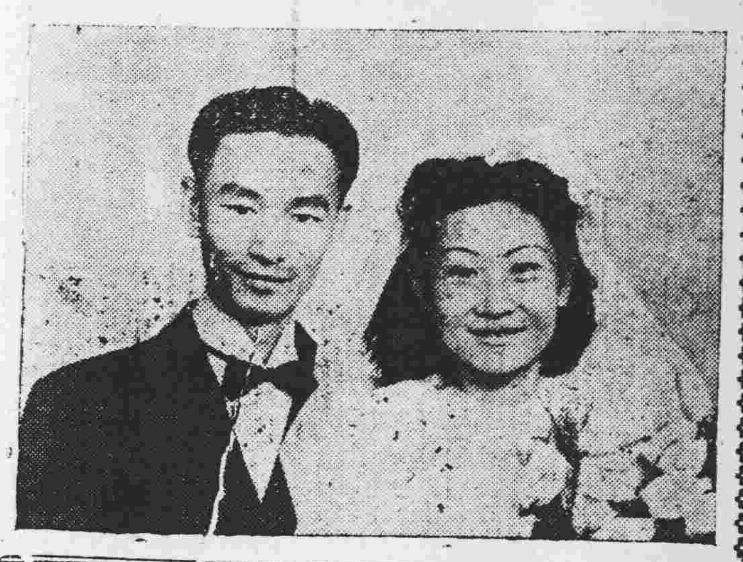

新會三江械鬥寫眞

本報記者攝

獨山村逃難農婦之村中婦孺

鄉中械鬥遺蹟

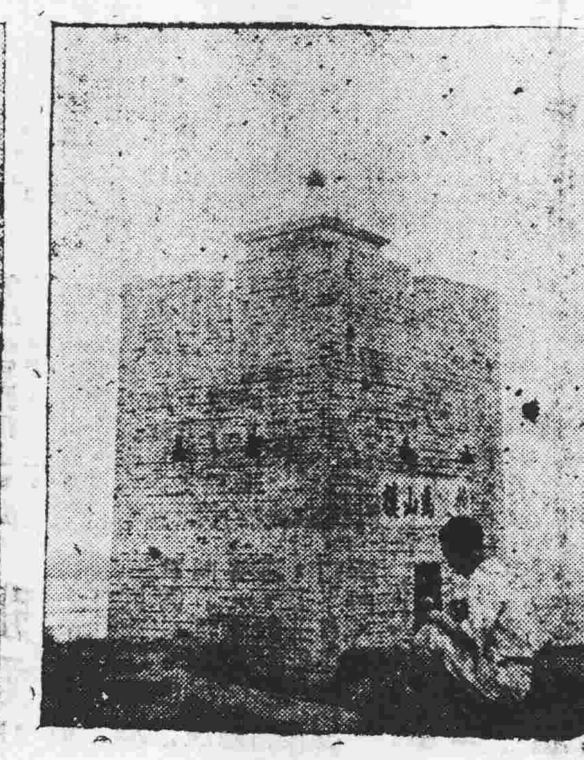
馬山樓此乃鄉中械鬥之主要據點

國際協助防癆

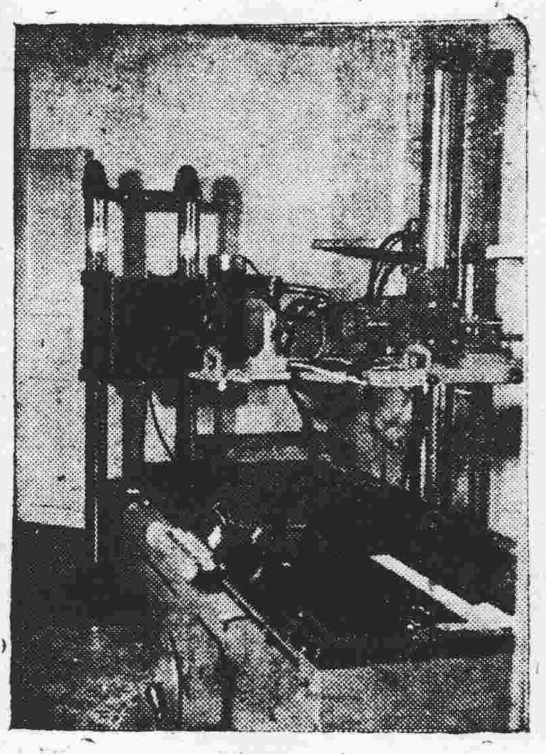
聯合國贈予之最新式檢肺X光儀器

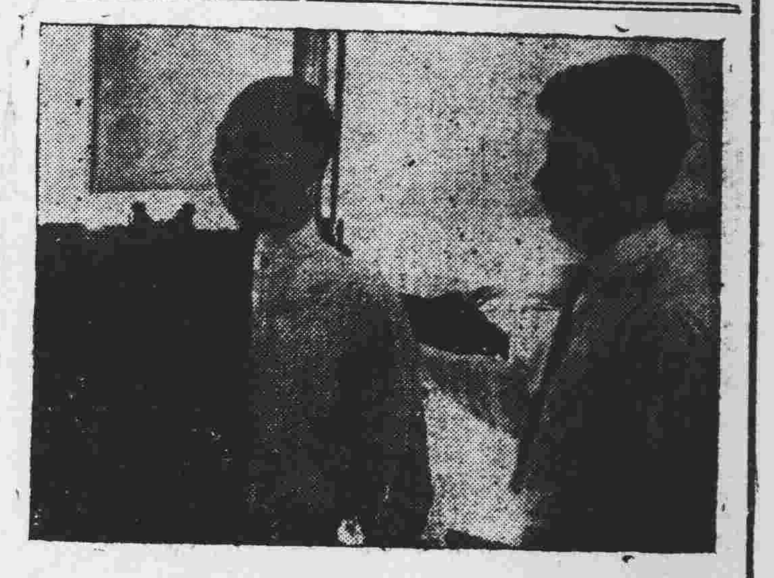
歐陽市長是第一位受檢者

外籍主任醫師親自□同工作

免費為大衆X光檢肺

若非十全十美☆安敢獨沽一味

大利年班 超羣新劇

今晚仍在樂善戲院演出

千面笑匠廖俠懷編導主演。 留票電話一二三〇四三。 戲劇大家張雪峯演出設計。

夢裡西施

即甘地會西施

中國戲劇設計團 主理 舞台 裝置 灯光 效果 音響 精心 設計 景色

古今興亡同一淚。甘地祗合會西施。

每晚播放下九路大華工業社名貴５５香水。

▷劇本：記古今興亡之巧◁ ▷佈景：奪天地造化之功◁

黃鏗秉 陳燕棠 羅麗娟 百看不厭 錯過自誤 紫蘭女 謝君蘇 廖俠懷

梁雪珍 謝玉棠 王上枫 陳江兆 朱璣 王中玉 張寶蓮 梁上萍 蘇海棠 黃啟忠

▷兩個騙人新劇・哭崩萬里長城・廣州一故事・就快爆出◁

★是粵劇的青年軍・少壯派巨頭總集合★

海珠戲院 即演猛班 洛陽春劇團

狂滿七晚・拍爛手掌・景好戲好・後來居上

今晚仍演 **蘇后解紅羅**

是徐若呆賣弄聰明最新傑作

變景 寢宮龍床變作陰森鬼域奇景 三法堂會審變作瓦面戰場景 崇樓傑閣富麗昭陽院正宮景 羣鬼戲宣王魑魅現形恐怖景 山岩瀑布變作七星仙洞眞景 西宮靜苑華麗琴台景

馮文成 呂雁聲 小木蘭 呂玉郎 馮俠魂 銀劍影 梁國風 小飛紅 丁公醒 黎鵬飛 郭如虹 鄧英武

☆今天日演猛劇☆ **青燈紅淚** 哀艷絕倫曲折緊張

本團常備自動發動機佈景特別精彩

預告本團第二部騙人鉅製 **大明英烈傳** 故事壯烈佈景偉大（劉伯溫燒餅歌故事）

洛陽春劇團 後晚移師樂善

準備好戲 献與觀衆 敬告知音 密切注意

維新路公園前 **警樂劇場 即演 陽春京劇團**

百看不厭藝壇異寶

觀音得道

上次上演・連演六晚 場場爆棚。欲看從速

·十大節目·

一、奇花放彩燦爛奪目
二、年門擇婿富麗堂皇
三、三絞廢令達摩救難
四、慶祝壽辰魔宮艷舞
五、借宿荒村途遇魔
六、紫竹林中觀音得道
七、東遊渡海收服龍女
八、空中飛人尋財皈依
九、金蟹復仇特別打武
十、千手千眼圓滿功成

鉅景四場・千變萬化 留票電話。一三九五七

廣州 即映 兩點半 四點半 八點 十點三

哥倫比亞公司恐怖奇情緝探武俠巨片

（上下集齊映） 頭場上集 二場下集（日夜同）

主角 原子飛金剛 勳湯 珍貝妮 主演 神斯 愛人 驚大 演出

結婚啓事

我倆蒙 李成君介紹相識情投意合并得雙方家長同意茲訂八月四日旅港結婚在今戡亂期間一切從簡謹此敬告 諸親友

黃耀斌 胡碧娟 同啓

嶺南戲劇藝術研究社公演

袁俊名著 四幕六場 **萬世師表**

演出者：凌家達 導演：簡 演

時：捌月二日至四日下午七時半

地：長堤青年會

即日開始定票 定座處 惠愛中路黃圖公司 長堤青年會 太平南路中央公司

最後聯映 **中山** 一點半 三點半 八點正 十點正 **永漢** 兩點正 四點正 八點半 十點三

香艷纏綿粵語歌唱鉅片 華南影壇五大紅星 白雲 小燕飛 月兒 伊秋水 梁瑛 ◁聯合演出▷

儂本多情

戀愛方殷，驪歌遽賦，洒淚長亭泣卿！ 娥眉見嫉，嫁禍無辜，心傷解語花！

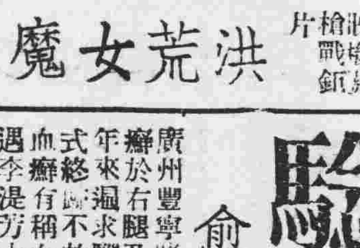

明天聯映 槍戰鉅片 **洪荒女魔皇**

名廠聲機 全市影壇之冠 **美華**

即日重映 李麗華 劉瓊 合演 哀艷國片

春殘夢斷

多情自古空餘恨 好夢攸來最易醒

時間 兩點半 八點三 十點三

下期影片 中文字幕 歐洲戰場間諜軍事巨片 **直布羅陀**

南關 樂斯 一點半 三點半 八點正 十點正

溫拿公司攝製 文藝巨著改編 榮獲金像獎 艷感名片

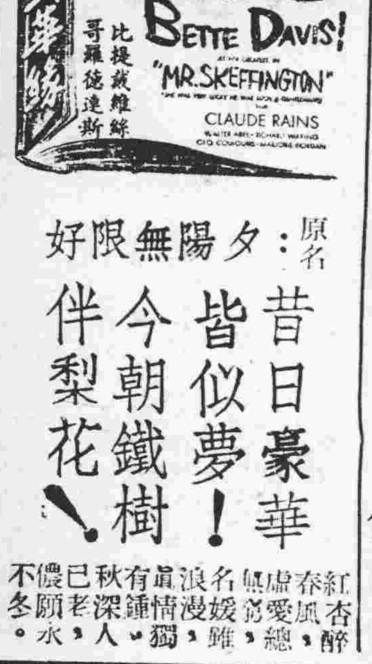

原名：夕陽無限好

昔日豪華皆似夢！今朝鐵樹伴梨花！

紅杏醉春風、虛愛總無端、名媛雖浪漫、眞情獨有鍾、秋深人已老、儂顧水不多。

新華 兩點半 三點正 七點九 九點半

環球公司金像候選巨片 蘇珊希活 李寶文 主演

一個女人的故事！愛情不能拯救她！ 這女人可能是你！她自己拯救自己！

中華 一點半 三點半 八點半 十點三

環球絕頂滑稽拍笑喜劇

裸女國中享艷福！ 汪洋海上戰匪徒！

尋出路施演魔術。水晶宮結識海豹。穿紗籠三戰賊魁。上火山慘受犧牲。用椰子暫作炮彈。

最後一天獻映 大華 片上中文字幕 兩點半 八點正 九點半

明天換映 人間尤物 原名：「痴戀」 **三生緣**

文藝巨片 無上奇情 哀艷纏綿 馨滿影壇

一腔野心 萬種恩情 費麗絲柯華 羅拔赫頓 主演

金聲戲院 夏令時間 一點半 三點半 八點正 十點三 △今天獻映▽

原名原子彈秘密

美高梅權威戰事鉅片 轟炸廣島全城寸草不留 毀滅能力犀利

美國軍事當局協助拍製

白賴安當里維 羅拔・加獲 杜力湯 比利華 泰比鄉 四大紅星會銜主演

大德 飲譽影壇社會 諷刺 偉大不朽國片

一對歡喜冤家 弄出纏綿韻事

十字街頭

指示人生途徑 大家努力向前

趙丹 白楊 成名傑作

新星戲院 即映美高梅滑稽怪默偉大喜劇

大鬧荷里活

原名：顛倒乾坤 高脚七是消暑的冰淇淋 多瓜是開心的歡喜果 合演

下期放映・新湯逵誌

遺失啓事

本行因不愼遺失三十六年七月三日繳交電燈按柜單乙張號碼三四三一五號金額國幣三千八百四十元除登報聲明作廢外並呈請廣州電廠補發此啓 中堤分局萬福路一九七號地下利民行

遺失啓事

本人不愼遺失聯勤總部第十四工程器材庫（15）號銅質證章一枚特此登報聲明作廢 部基啓

遺失聲明

鄙人於七月廿九日在穗公共汽車上不愼遺失交警第十九總隊第一〇號證章一枚除呈請補發外特此申明作廢 蔣鏽成啓

聲明啓事

本人於卅七年八月一日向大德堂租受本市長壽分局段內光復中路八十號吉舖一間在受前所有轇轕等情事請逕向承租人林景華交涉概與承租人無涉特此聲明

醫師馬蕢階 專醫 皮膚花柳 白濁 痔瘡 頑固濁尾 骨痛核瘡

廿年經驗療法進步能在數小時奏效最速痊愈 設備最大顯微鏡檢驗各種毒菌

長堤二三五號二樓先施對面電話一六四五

陳文鐸醫師 專醫 癬癩油蟣 血毒

疑瘋 花柳 白濁

白濁各症確能兩天斷根永不復發宿娼疑毒骨刺肉跳眉脫耳蟻行瘙痒粒紅斑均能數天清理有顯微鏡檢驗毒症眞瘋非瘋診斷便明白 診務所民漢南路一八七號二樓電話11103

何可醫師 驗毒正確

愈我皮膚惡癬

廣州豐寧路何可醫生早著時名矣鄙人夙患惡癬於右腿及頸部皮膚特殊痕癢脫髮眉落諸象年來遍求醫藥耗財不菲然而電過灸過種種式療法總屬不效最近且蔓延至膝脯醫者或謂血癬或稱血蛇血斑究竟包保余憂疑益甚至昨遇李提芳大律師談及何可醫師爲法國皮膚花柳白濁專科且成績多經驗富余往試之蒙何生先取癬部些血導進其微菌檢驗室當面診定爲梅毒皮膚之癬即行內外治療旬日立愈足見何醫師爲毒症之良醫也愧無以報謹登報揚其德何可醫院址在豐寧路八十三號 太和市福昌趙律拘誠述

臭狐從此斷根

弟兩腋發臭爲時甚久不爲人厭出汗時則惡臭熏騰汚染衣服交際上大感不便因恐爲人覺乃懸搜中外臭狐藥品水也散也或塗擦殆遍類皆暫減片時虛擲多金無法也愈偶聞友言維新南路一一五號（近海珠橋）

郭友誠大醫師 外科耳鼻喉科專門

擅長割除腋下臭腺可令永不復發術時絲毫無痛絕對安全術後行動如常因往求治果於一星期告全癒迄今多年未嘗復發郭醫師爲香港早提倡此術經驗豐富專長技術當同凡響也特頌揚 河南南華路源隆 陳堅子

省市參會聯合舉行 物價座談會

指責央行收兌小鈔未盡責 公用事業加價應合理管制

【專訊】穗省市參議會，于昨（二）日下午三時，在省參議會禮堂舉行物價座談會，到會省市參議員，各銀行經理，社團代表等共五十八人，由林議長翼中，陸幼剛，陳長歌及黃三人主持，先後起立對當前物價發言者有歐陽明，劉玉振，王百昌，鄭炳，郭大璋，馮維，黃鴻光，王澤芳，陳予副，謝哲等多人。

歸納意見 所發表意見，歸納可分八點：（一）請四行無限制收回四二萬元以下之小鈔，（二）各公營事業機關應無限制收回小鈔，（三）擴大配售物資，（四）公用事業加價應取締，（五）管制物價改善辦法，（六）加強緝私，（七）改善治安，（八）加強社會……

危樓勒遷案 麥蘊瑜等下不起訴

【專訊】市工務局長麥蘊瑜，市南路第七號九號業主雷澤鴻（即雷維槐），前被住客伍逸民等，向地方法院檢察處控以瀆職及妨害自由之罪，已經偵查終結，經檢察官以不起訴處分。

被告答辯 被告麥蘊瑜等答辯稱：該屋經工務局鑑定為危樓，飭令業主拆卸重建，係屬依法執行職務云。

偵查結果 偵查結果，認被告等尚無犯罪嫌疑，依法不起訴處分。

高檢駁回 本件前經告訴人伍逸民等聲請再議，經高檢處駁回。

中央社地址問題 聯席會議交省府辦理

【本市訊】中央社廣州分社現址，業主迫遷，經聯席會議決定，交省府辦理。

張君嵩昨日赴任

【博愛社訊】新任粵南師管區司令張君嵩，于昨（二）日晨偕同副司令鄧伯涵等乘車赴任。

桂粵物資聯營 月中即可開始

【專訊】粵桂兩省為溝通物資，特籌設粵桂物資聯營公司，由兩省合資經營，桂省已派代表來穗，本月中即可開始營業。（余）

粵路工人請補發薪 杜鎮遠飛京請款

【專訊】粵漢鐵路工人以物價高漲，請補發欠薪，杜鎮遠局長已飛京請款。

粵冬耕貸款 核定二萬億

【省新處訊】粵省卅七年度冬耕貸款，業經中央核定為二萬億元，由省農林處主持辦理。

罷免何輯屏風潮 愈弄愈大

郭英殊等昨謁朱瑞元 請緩開會員代表大會

【專訊】市商會改選理事長何輯屏，被郭英殊、伍錫璋等發動罷免，昨郭英殊等謁社會局長朱瑞元，請求緩開會員代表大會。

朱氏意見 又訪問朱局長，朱氏表示：此事自有法律解決。

喻英奇扣留吳履遜案 風潮漸趨擴大

汕市參議員已有十二人逃亡參議員大會流產

【專訊】第五區專員喻英奇因扣留汕市參議長吳履遜，糾紛擴大，汕市參議員已有十二人逃亡。

監事會函 全體監事會函理事會，請召開會議，討論該案。

何氏談話 何輯屏昨發表談話。

連縣抗征飛虎隊 圖暴動被監視中

【本報曲江二日專電】連縣有飛虎隊抗征，圖謀暴動，已被監視中。

穗市點滴

△橫水渡，來往珠江河面……

黃委員玉明返穗談 立法會感想與革新運動

【專訊】立法委員黃玉明昨日返抵廣州，記者訪問，黃氏談立法會議感想，並就政治革新運動發表意見。

關於政治革新運動如何？ 黃氏答……

建議五項

（一）……（二）增加民生日用品配售範圍……

五千億救濟特捐 穗佔三千五百億

認捐名單及捐額今決定

【專訊】廣州區救濟特捐，中央規定五千億元，穗市負擔三千五百億元，認捐名單及捐額今日決定。

昨日三軍車肇事 死一小孩傷兩人

獨子鄭馨雲慘死路旁

【專訊】四十三歲東昌大街五號二樓住客鄭文昌之子鄭馨雲，年三歲，昨（二）日下午二時許，由保姆攜出，被軍車撞死路旁。

京中粵籍立監委 座談會情形

黃鎮球在紀念週報告 綏署數月來工作

【中央社訊】廣州綏署副主任黃鎮球，昨（二）日上午九時出席紀念週報告綏署數月來工作情形。

組織與政務 （一）組織……

朱克勤被控案 核算尚未開始

因會計師費無人負責

【專訊】潮汕朱克勤被控案，核算尚未開始，因會計師費無人負責。

何彤由新會返穗談 處理兩鄉械鬥經過

懲辦失職人員緝拿禍首 損失情形不如外傳之甚

【中央社訊】……

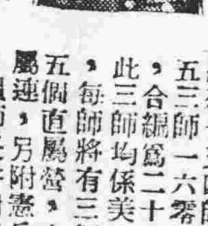

溫淑海

溫師長淑海談 粵匪不足為患

【專訊】新任國軍一五四師師長溫淑海，昨自滬飛穗，據稱……

處理金融物價

杜絕走私

謝玉裁林乾祐到省黨部視事

【中央社訊】新任廣東省黨部主任委員謝玉裁，書記長林乾祐，於昨（二）日到會分別視事。

黃鎮球訓勉部屬 提示五點

【專訊】廣東保安司令部黃副司令鎮球昨召集全體官兵訓話，指出五點。

海關籌備在檢設關

穗立委今晚聚會

首批青年軍今集中黃埔

空前盛況！集中各國名廠

夏威夷恤 西褲☆恤衫

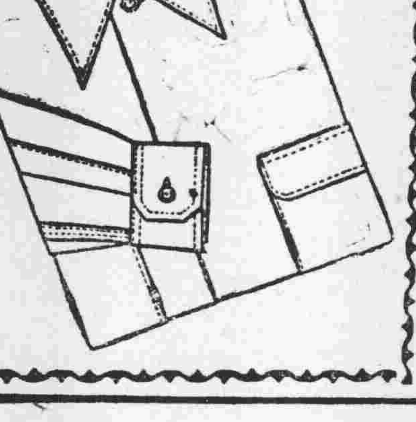

本行用最大精神搜羅各國名廠夏威夷。西褲。恤衫琳瑯盡致無美不備。以最公平的價格為諸君服務保證滿意

萬成★百貨商行 歡迎參觀★ 下九路八十五號 電話一二零六五